La SagrA al Dia

EL PERIÓDICO DE LA COMARCA DE LA SAGRA ● EDICIÓN GRATUITA MENSUAL ● Número 4 ● Octubre de 2020

Cambio en la alcaldía en Carranque.

Una moción de censura coloca a Mario Sánchez, del PSOE , como nuevo alcalde del municipio

PÁGINA 39

El lado más personal de... Maria Jose Ruiz

Entrevistamos a la alcaldesa de Yeles y presidenta de la Mancomunidad de la Sagra Alta

PÁGINA9

Alcaldes de Illescas, Yuncos, Seseña y Ugena, juntos contra el coronavirus

Los dirigentes de los cuatro municipios han tenido que afrontar en sus localidades un nivel 3 de restricciones especiales obligados por las autoridades sanitarias. En una reunión a cuatro han buscado soluciones que ofrecer a sectores como el comercio y la hostelería, muy afectados por la crisis generada por la covid19 y por las medidas especiales impuestas. Página 33

*PVP recomendado en Península y Baleares 18.500€. Oferta válida para particulares y autónomos que adquieran un Nuevo Nissan Qashqai Visia 1.3 DIG-T 103 kW (140 CV) Manual y financien con Magic Plan 3D de RCI Banque SA, Sucursal en España. Importe mínimo a financiar 7.000€. Permanencia mínima 36 meses. Seguro Pérdida de Empleo opcional y disponible financiando con Magic Plan 3D de RCI Banque SA, Sucursal en España. Quedan excluidas Flotas y empresas. Oferta no compatible con otras campañas y válida hasta el 31/10/2020. Para más información acude a tu concesionario Nissan más cercano. La imagen visualizada puede no coincidir con el vehículo ofertado. Para más información consulte en https://www.nissan.es/ Consumo mixto WLTP: 6,8 l/100 km. (NEDC-BT: 5,3 l/100 km). Emisiones de CO2 WLTP: 154 g/km. (NEDC-BT: 121 g/km). C

Lara
RESTAURANTE ASTURIANO
CASARRUBUELOS
Menú Diario
Especialidad en CACHOPOS
Todos los VIERNES,
ARROZ CON BOGAVANTE 9,90€
Lara
CARNICERÍA
Servicio a Domicilio
Abierto los Domingos
HORARIO
De Martes a Viernes:
De 9:00 a 14:30
De 17:30 a 20:00

La SagrA al Dia
EL PERIÓDICO DE LA COMARCA DE LA SAGRA ● EDICIÓN GRATUITA MENSUAL ● Número 4 ● Octubre de 2020

Serranillos del Valle, el pleno aprueba un nuevo plan plan de ajuste económico más favorable para las arcas municipales Pagina 16

El ayuntamiento de Torrejón de la Calzada aprueba un plan de ayudas para sus vecinos PÁGINA 15

HIELO TRIGUERO
CUBITOS, ESCAMAS, BARRAS ...
REPARTO A DOMICILIO
619 40 11 92 - 659 81 99 29
www.hielotriguero.es

La Mancomunidad del Suroeste destina 240.000€ a afectados por la Covid19

Empresas, autónomos y afectados por ERTE por la crisis derivada del coronavirus, podrán solicitar las ayudas que destina la Mancomunidad del Suroeste gracias al esfuerzo de los ayuntamientos de Batres,Griñón, Moraleja de Enmedio, Serranillos, del Valle, Torrejón de la Calzada y Torrejón de Velasco. PÁGINA 15

*PVP recomendado en Península y Baleares 18.500€.. Oferta válida para particulares y autónomos que adquieran un Nuevo Nissan Qashqai Visia 1.3 DIG-T 103 kW (140 CV) Manual y financien con Magic Plan 3D de RCI Banque SA, Sucursal en España. Importe mínimo a financiar 7.000€. Permanencia mínima 36 meses. Seguro Pérdida de Empleo opcional y disponible financiando con Magic Plan 3D de RCI Banque SA, Sucursal en España. Quedan excluidas Flotas y empresas. Oferta no compatible con otras campañas y válida hasta el 31/10/2020. Para más información acude a tu concesionario Nissan más cercano. La imagen visualizada puede no coincidir con el vehículo ofertado. Para más información consulte en https://www.nissan.es/ Consumo mixto WLTP: 6,8 l/100 km. (NEDC-BT: 5,3 l/100 km). Emisiones de CO2 WLTP: 154 g/km. (NEDC-BT: 121 g/km). C

La Sagra al Día

¿Quién es...

María José Ruíz, Alcaldesa de Yeles

"Las cosas que se quieren se cuidan y yo quiero a Yeles"

Hoy tenemos la oportunidad de conocer a "La Persona" que hay detrás de uno de los Ayuntamientos de nuestra comarca que más se está desarrollando y evolucionando en su vida cotidiana.

El municipio de Yeles, y su alcaldesa, María José Ruiz son ejemplo de cómo desde el trabajo, la humildad y sobre todo desde el cariño un pueblo puede crecer de la mano de todos sus vecinos. Una unidad que ha logrado en estos ya mas de cinco años de mandato.

Mari José es, a la vez que alcaldesa, presidenta de una de las entidades más importantes en la Sagra, como es la Mancomunidad de la Sagra Alta desde donde puede ayudar no solo a los vecinos de Yeles sino a muchos de los vecinos de La Sagra puesto que representa a 14 pueblos de nuestra comarca.

Como siempre queremos conocer su parte más personal como una vecina más de Yeles, de la Sagra y de su región.

"MI VIDA ES EL AYUNTAMIENTO, MI PUEBLO"

¿Quién es María José Ruiz?
Es una mujer sencilla, humilde, trabajadora y, sobre todo, luchadora, la vida me ha golpeado duramente haciéndome más fuerte y me ha enseñado que hay que seguir luchando.

Desde pequeñita, ya desde el colegio, me consideraban "traviesa, malilla y sobre todo peleona", sin embargo, he de reconocer que luego todos mis profesores, vecinos y familiares me querían mucho y tengo un gran recuerdo de aquellos momentos. Todos coinciden en que detrás de esta luchadora hay un gran corazón y grandes sentimientos para todos.

Por lo demás, desde la infancia, muy amiga de mis amigas, al menos hasta que empecé, muy jovencita, con la persona que iluminó mi vida, que es Pedro, desde entonces ya me decían todas que las había abandonado por amor (risas) pero muchas aún siguen ahí conmigo.

¿Cuántos años en Yeles, bisabuelos, abuelos, padres…..desde cuándo?
Uffff….quizás sea de las pocas personas que queden nacidas en Yeles, como digo yo "nacida de pura cepa", toda mi historia familiar es de Yeles excepto la familia materna que es de lo que yo llamo "mi segundo pueblo", Esquivias.

¿Algo que recuerdes de Yeles de estos años? Destacado "Imborrable el recuerdo para todas las niñas de Yeles la época de las reinas y las damas"
Recuerdo con especial cariño, sin duda, la época de las reinas y damas de Yeles, era una ilusión para todo el grupo de niñas que crecimos juntas. Es un momento creo que imborrable para todos los que éramos de aquí.

¿En su pueblo, como decide Mari Jose optar a ser alcaldesa?
Este dato si es curioso porque yo he andado metida en política desde bien pequeña porque mi padre ya lo estaba y le ayudaba a pegar carteles, pero con lo que le vi sufrir nunca pensé en integrarme y hacer política "activa", sin embargo, un día después de salir de trabajar los que eran compañeros de partido vinieron a buscarme para plantearme ser la candidata y me hizo tanta ilusión que no supe decir que no.

Como anécdota, nada más aceptarlo, fui a decírselo a mi padre y la reacción no fue otra mas que decirme que no me presentara que tenia que ser mi hermano porque en política se sufre mucho y no quería me yo sufriera. A esto le tenemos que añadir que, por entonces, el año 2007, mi cuñado era el teniente alcalde, contra el que iba a tener que luchar por la alcaldía.

Como ves, lo de ser alcaldesa no estaba en los planes, sin embargo, aquí estamos.

¿Cómo cambia el día a día de antes de ser alcaldesa a después de serlo?,
Mira, a nivel personal mucho, y mucho porque a mi me hace una grandísima ilusión ser alcaldesa y trabajar por mi pueblo, con lo cual solo puedo decir que para mi esta siendo muy bonito todo, incluso hasta los momentos malos, como cuando estábamos en minoría y nos hicieron moción de censura. Todo me ha hecho aprender y mejorado como persona.
Con los vecinos, he de deciros que no ha cambiado mucho porque como llevo toda la vida aquí, todos me conocen y a todos los conozco y seguimos siendo los mismos….bueno ha cambiado (risas) que ahora tardo en llegar a cualquier sitio mucho mas tiempo porque todos **me paran por la calle, que por cierto es algo que me gusta y me siento orgullosa** de que lo hagan por este tipo de cosas decidí presentarme a alcaldesa.

ESE DIA A DIA….RESUMEME 24 HORAS DE MARIA JOSE COMO PERSONA,
Jajaja, este es muy fácil, Ayuntamiento, Ayuntamiento y Ayuntamiento, Mi vida ahora, es el Ayuntamiento.

Según me despierto, camino al Ayuntamiento, por las mañanas no paro ni a desayunar, camino para casa a la hora de comer, después vuelta al Ayuntamiento, trabajo allí, voy a ver las obras y edificios municipales que todo este correcto, vuelta a casa…y muchos días, por la noche también Ayuntamiento por las incidencias que surgen en las noches y madrugadas.

¿Qué es lo mejor de Yeles?....¿y lo menos bueno?
Lo mejor de Yeles, sus vecinos, sin más, los vecinos con nuestros defectos, pero somos buena gente.
Lo menos bueno, las personas, que las hay, que no saben respetar la convivencia en el pueblo, y esto es porque no quieren el pueblo, porque **las cosas que se quieren se cuidan.**

ME PARAN POR LA CALLE, QUE POR CIERTO ES ALGO QUE ME GUSTA Y ME SIENTO ORGULLOSA

¿Qué le gustaría haber dejado hecho en Yeles antes de terminar el segundo mandato?
Muchas cosas, especialmente las que están enquistadas desde hace tiempo, pero si tuviera que decir una….bueno dos, sería la canalización del Arroyo Guatén y el Instituto para los chavales.

En la parte más personal, con la llegada del otoño, **¿Qué te sugiere el otoño y dónde te irías?**
Me sugiere, oportunidad, me gustan los cambios de época es el comienzo de una nueva temporada, ilusiones renovadas, comienzo de actividades, oportunidad. Eso si me iría a un lugar tranquilo, lleno de paz y tiempo para pensar y descansar la mente.

¿Un lugar en Yeles?. ¿Un lugar en La Sagra?. Un lugar en CLM? y ¿un lugar en España?.
En Yeles, la Plaza del Dos de Mayo, donde me he criado y he crecido.
En La Sagra, Esquivias, mi segundo pueblo y todo lo que representa.
En Castilla la Mancha en Toledo y en España, no conozco lugar más bonito que Aranjuez.

¿Un lugar donde perderse? ¿con quién y/o quiénes?
En la playa, cerca del mar, escuchando el silencio de las olas rompiendo cerca mío y todo al lado de un gran amor, que ya tuve y que fue la persona que mas me ha querido en mi vida, también con mis hijas de las cuales me siento muy orgullosa a la vez que muy querida y admirada por ellas. Son el pilar de mi vida.

¿Un ideal en la vida?
Mis hijas, que la vida les traiga todo lo bueno, saberlas formar como personas y a partir de ahí que vivan sus vidas como se merecen.
En mi pueblo, dejar todo lo máximo posible hecho para que siga creciendo, desarrollándose y avanzando.

Una reflexión intima, cercana y corta, más allá de la política, sobre tu visión del escenario actual y nuestra sociedad.
Sinceramente creo que algo importante esta fallando en la sociedad, se están perdiendo los valores y los pilares fundamentales casi siempre se antepone el interés personal a los intereses comunes y esto no es bueno de cara a nuestra evolución como sociedad. **(Algo esta fallando en la sociedad si se pierden valores como anteponer el interés personal al bien común)**

Sobre el Covid, creo que, desde todas las instituciones, desde todos los partidos, todos los gobernantes y autoridades sanitarias se está haciendo lo máximo que se puede hacer, dejándose la piel ante algo que desconocemos, pero donde nadie ha escatimado esfuerzos para luchar contra ello.

La Sagra al Día
www.lasagraaldia.com
info@lasagraaldía.com
redacción@lasagraaldia.com
Depósito legal:
TO 166-2020
Director: Aarón Rodriguez
La Sagra al Día no se responsabiliza de la opinión de sus colaboradores, no influye en sus comentarios, ni tiene porqué compartirlos.

Illescas continúa con las reuniones con los responsables de los centros educativos

Desde la Concejalía se ha confirmado que este tipo de reuniones se seguirán desarrollando con todos los centros educativos.

El concejal de Educación del Ayuntamiento de Illescas, Carlos Amieba, y la concejala de Servicios Sociales, Inmaculada Martín de Vidales, continúan con las reuniones con responsables de los centros educativos públicos de la localidad,.

Dichos encuentros tienen como objetivo principal compartir las impresiones de cada equipo directivo en los primeros días de clase. Conocer sus necesidades, detectar los problemas y atajarlos con tiempo, es primordial para que la Concejalía de Educación pueda tomar decisiones al respecto, dentro de su ámbito de competencias.

Uno de los temas centrales fue la conciliación, servicio que se realiza por parte del consistorio municipal en las instalaciones de los centros educativos públicos de la localidad, dentro de las actividades complementarias que se oferta a sus alumnos. Desde el Ayuntamiento de Illescas, se les informó que se está llevando a cabo una negociación con la Consejería de Educación y la empresa responsable de los servicios de comedor en los centros públicos, con el objetivo conseguir la autorización el uso del espacio que ocupa el comedor para estar en disposición de ofertar el Servicio de Conciliación en horario de tarde. Se les informó a los colegios de las posibles alternativas que se trataron tanto con la Consejería de Educación, como con la empresa que gestiona el comedor y la intención expresa de poder llevar a cabo este proceso.

Por este motivo, y una vez abordadas las premisas educativas y sanitarias correspondientes, se debían conocer las posibilidades de cada centro. Así, se trataron los aspectos organizativos de cada centro con lo que, tanto el concejal de Educación, como la concejala de Servicios Sociales, se comprometieron a proponer planes específicos para cada colegio.

Desde la Concejalía de Educación se ha confirmado que este tipo de reuniones, a través de videoconferencias, se seguirán desarrollando con todos los centros educativos de la localidad. Y es que, desde el pasado mes de marzo, este tipo de encuentros se ha venido sucediendo periódicamente y con mayor frecuencia.

Los responsables municipales y educativos se reunen a distancia para evaluar los resultados de la vuelta a las clases.

José Manuel Tofiño, junto a los responsables de las dos asociaciones.

El Ayuntamiento de Illescas continúa su colaboración con colectivos de ayuda social

El pasado 6 de octubre, el Ayuntamiento de Illescas acogió la firma de dos convenios entre la Administración Local la Fundación Save The Children y la asociación Alimento para Todos, esta última gestiona el comedor social. Ambas subvenciones constan de un importe de 10.000 euros destinados a la realización de los proyectos presentados que justifican la colaboración.

En el caso de Save The Children, la aportación se incluirá en el total del presupuesto del programa de "Atención integral a niños, niñas, adolescentes y familias en riesgos con exclusión social". Entre los objetivos específicos del proyecto están: promover una mejora en el rendimiento escolar y prevenir el fracaso educativo, ofrecer espacios de ocio seguros para la infancia y la adolescencia en situación de exclusión que mejores sus habilidades, apoyar a las familias o potenciar el acceso al empleo de jóvenes en riesgo de exclusión social.

Por su parte, la asociación Alimento para Todos, ha presentado un proyecto denominado "Comedor Social en Illescas", con el que desean satisfacer las necesidades alimentarias básicas de las personas que carecen de recursos suficientes. Otros de los objetivos que se plantean es promover la inclusión y la cohesión social, recabar ayuda de personas particulares y de entidades públicas y privadas.

En la firma de las subvenciones estuvieron, el alcalde de Illescas, José Manuel Tofiño, el director general de Save The Children, Andrés Rafael Conde y el presidente de la asociación alimento para todos, Santiago Moreno.

La Sagra al Día

El Ayuntamiento de Illescas continúa con el Plan de Empleo de Castilla-La Mancha 2019/2020

Este Plan de Empleo cuenta con la financiación del Fondo Social Europeo, la Junta y el Ayuntamiento de Illescas

Un total de 36 personas firmaron recientemente su incorporación a la plantilla municipal dentro del Plan de Empleo de la Junta de Comunidades de Castilla-La Mancha. Se trata del segundo bloque de contrataciones, puesto que la primera tuvo lugar en el mes de julio. La mayor parte del personal estará destinado a la "Mejora de espacios urbanos, movilidad local y mantenimiento de servicios y equipamientos municipales". Las 28 personas, entre los puestos de peón y coordinación, se dedicarán a mantener limpias y en perfecto estado las zonas públicas municipales, a la conservación y mantenimiento de las zonas verdes y los edificios públicos.

Dos personas más se contratan como auxiliares en los proyectos "Biblioteca en casa" y "Dinamización lectora" con el objetivo de crear y promover el hábito de la lectura, acercando el libro a la ciudadanía en distintos soportes y lenguajes.

En el acto de la firma de contratos estuvo presente el alcalde de Illescas, José Manuel Tofiño.

En el proyecto "Taller de actividades para niños y niñas con necesidades especiales" seis personas se dedicarán a afianzar y desarrollarlas capacidades físicas, afectivas, cognitivas y comunicativas de los niños y niñas con necesidades educativas, promoviendo un mayor grado de autonomía personal y de integración social.

Para desarrollar este Plan de Empleo de la Junta de Comunidades de Castilla-La Mancha se cuenta con la cofinanciación del Fondo Social Europeo, la Junta de Comunidades y el Ayuntamiento de Illescas. Las personas que hoy firman sus contratos, trabajarán durante un periodo de seis meses, hasta el 14 de marzo.

En el acto de la firma de contratos, que se desarrolló en el Espacio de Creación Joven, estuvo presente el alcalde de Illescas, José Manuel Tofiño, y la concejala de Formación, Sandra Quevedo.

Tofiño indicaba que la experiencia que se está teniendo con el primer cupo de personas incorporadas a la plantilla municipal está siendo "muy grata" y expresaba su deseo de que las nuevas altas se "integren plenamente en las labores del Ayuntamiento para cumplir los objetivos marcados en cada proyecto". Además, les ha pedido "encarecidamente" que cumplan las normas de seguridad sanitaria de forma estricta.

Bricolaje Hogar Mobiliario Decoración Jardín Juguetes

Brycus

Todo para tu hogar

OFERTA

cecotec

Chimenea eléctrica de pared READY WARM
22 pulgadas
Máx. potencia 2000 W

~~127,29€~~ **94€**

OFERTA

BOREAL

Estufa de leña BOREAL ECO 200
Estufa de leña 6,5 kW Eco 200 con un volumen calefactable de 160m²

~~585€~~ **417€**

cecotec

Aspirador de mano CONGA IMMORTAL
Potencia 22,2 V
Para sólidos y líquidos.
Accesorios para mascotas, casa y coche.

59,95€

KEKAI CLIMATIZATION

Aspirador de cenizas HEPA KEKAI

32,90€

Saco de pellet 15Kg

3,95€
Precio por unidad

OFERTA

cecotec

Robot aspiador CONGA 4490
Friega, aspira y barre a la vez.
Tecnología mapeo láser.
Autonomía 300 min. 2700 Pa.
APP con mapa interactivo.
Doble tanque.
Cepillo especial mascotas.

~~459€~~ **419€**

Visítanos en **www.brycus.es** + de 35.000 productos disponibles

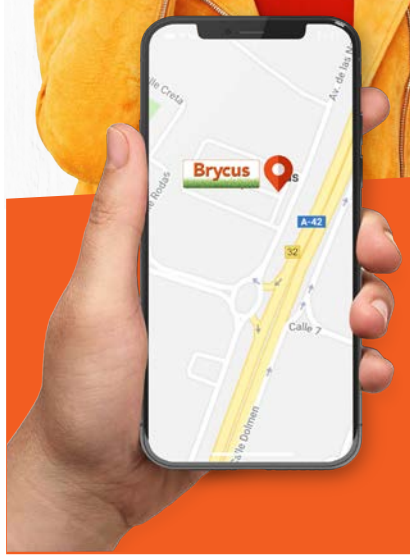

¡O ven a nuestra tienda en ILLESCAS!

Av. de las Naciones, 33 · Tel: **925 11 60 23**

De lunes a viernes
10.30 a 14.00 h - 17.30 a 20.30h
Sábados 10.00 a 14.30 h - 16.30 a 21.0h

Salida 33 (dirección Toledo)
Salida 32 (dirección Madrid)
de la A 42 ctra de Toledo

Servicio a domicilio

Haz tu pedido en **brycus.es** y recoge en tienda

Te ayudamos a cargar tu coche

Escanea este código QR y encuentra tu tienda Brycus

*Código de descuento válido hasta 9/10/2020.

Illescas sigue invirtiendo en tecnología LED para el alumbrado público

Se han llevado a cabo sustituciones en el Recinto Ferial y en varios polígonos industriales

En estos últimos meses, el Ayuntamiento de Illescas ha sustituido luminarias de alumbrado público que no se adecuaban a la normativa de las instalaciones. Hasta el momento se ha venido actuando en diferentes zonas de la localidad, en concreto, en esta última actuación, se ha intervenido en la zona multiusos del Recinto Ferial y en los polígonos industriales de Arboledas, Los Pradillos y Veredilla I.

En total se han sustituido 243 luminarias de diferentes tipos, modelos y potencias, gestionadas desde 9 centros de mando y con una potencia total instalada de 65,85 kW. Su funcionamiento anual es de 4.318 horas, lo que supone un consumo de 315,356 MWh/año. Estos trabajos han supuesto una inversión de 74.689 euros cofinanciada por la Junta de Comunidades de Castilla-La Mancha, la Unión Europea a través de fondos FEDER (Fondo Europeo de Desarrollo Regional) y el Ayuntamiento de Illescas.

Se han instalado 206 luminarias de tecnología LED, que supondrán una reducción de consumo del 36,97%. En el Recinto Ferial se encuentran 34 nuevas luminarias, en el polígono industrial Arboledas, 72, en Los Pradillos, 46, y por último, en Veredilla I, 54.

En los centros de mando que gestionan estas zonas de actuación, se ha instalado un sistema de telegestión para el alumbrado público. De este modo, se permite la configuración del encendido y apagado de los centros de mando de forma remota y en cualquier momento, se pueden definir días especiales de alumbrado, por ejemplo, para fiestas patronales, se registran las horas de funcionamiento de los elementos de la instalación y la lectura de parámetros eléctricos de forma automática. También es posible almacenar los parámetros eléctricos para hacer seguimiento de las instalaciones, entre otros aspectos.

Con esta operación se adecuan el total de instalaciones cuyo consumo abona el Ayuntamiento de Illescas.

Además de estas actuaciones, el alumbrado público del municipio experimentó una profunda renovación durante los últimos años, al realizarse la sustitución de más de 7.700 luminarias por otras nuevas de tecnología LED y la actuación sobre más de 130 centros de mando.

Objetivos de la sustitución de luminarias

- **Promover la eficiencia energética de las instalaciones de alumbrado público, mediante el ahorro de energía, sin mengua de la seguridad o incluso mejorándola y atendiendo siempre a criterios normativos que lo rigen.**
- **Evitar la intrusión lumínica en el entorno de la instalación y, en todo caso, minimizar sus molestias y sus perjuicios.**
- **Prevenir y corregir los efectos de la contaminación lumínica en la visión del cielo.**
- **Fomentar el uso de tecnologías energéticas más eficientes.**
- **Fomentar un uso racional de la energía y la reducción de las emisiones de CO_2 a la atmósfera.**

La entrega de diplomas se realizó en el Salón de Plenos del Ayuntamiento de Illescas,

El ayuntamiento sigue formando a la plantilla municipal

El Departamento de Empleo y Formación del Ayuntamiento de Illescas, en colaboración con Cruz Roja, desarrolló el pasado mes un curso de "Desfibrilación Semiautomática Externa". Se trataba de una formación dirigida a los trabajadores y las trabajadoras municipales de diferentes áreas como es el caso de servicios deportivos, jardinería y medioambiente, limpieza vial, de edificios y servicios múltiples, mantenimiento y personal administrativo y atención al público.

Las personas participantes aprendieron conceptos fundamentales sobre la reanimación cardiopulmonar, la desfibrilación automática externa y la parada cardiorrespiratoria. Aprendieron los pasos precisos para utilizar un DEA (Desfibrilador Externo Automático) y su mantenimiento. Además de otros aspectos, se repasó la legislación y la ética.

El objetivo es que el personal municipal, ante una emergencia, tenga la posibilidad de utilizar con garantías estos dispositivos que se encuentran en diferentes edificios públicos de Illescas.

La entrega de diplomas se realizó en el Salón de Plenos del Ayuntamiento de Illescas, con la presencia de la concejala de Formación y Empleo, Sandra Quevedo y el concejal de Medioambiente, Ángel Menchero Por razones de seguridad, las acreditaciones se entregaron a las personas responsables de cada área para que, a su vez, se las entreguen a la plantilla municipal que participó del curso.

OKUPAS, un problema de urgente solución.

Marco Antonio Caballero - Abogado

Seguro que han hablado en más de una ocasión de un asunto que preocupa y mucho: la ocupación ilegal de viviendas.

En una zona como La Sagra, en la que existen cientos de viviendas vacías en manos de entidades financieras, este problema resulta especialmente preocupante para muchas personas que pueden verse afectadas por esta lacra.

Pero **¿Qué puede hacer el propietario si ocupan su casa?, ¿le protege la ley?**

Hay un supuesto en el que el desalojo del okupa lo hace la Policía en cuestión de horas: cuando hablamos de una vivienda, ya sea de uso habitual o una segunda residencia que solo se habita puntualmente. Si el inmueble se encuentra deshabitado porque su propietario ha estado de viaje, porque va solo los fines de semana o en períodos vacacionales, estaríamos ante un supuesto de allanamiento de morada. En ese caso, el propietario acude a la Policía y en cuestión de horas normalmente la situación debe quedar resuelta, ya que los agentes pueden acceder al domicilio y detener a los ocupantes.

Otro caso distinto, en el que interviene la vía judicial y que se alarga más en el tiempo, es aquel en el que el okupa se instala en una casa que siempre está vacía. Cuando se trata de un piso que está completamente vacío, que no se ocupa, que se tiene para vender, o que es un piso de un banco en el que no vive nadie, entonces estamos ante otro supuesto, estaríamos ante un procedimiento un poco más largo porque sería un caso de usurpación de vivienda y no de allanamiento de morada.

Pero, ¿cómo actúan los okupas?. Los usurpadores allanan un domicilio, que normalmente ya tienen estudiado, de un modo sigiloso. Su objetivo es pasar inadvertido durante las primeras 72 horas establecidas por la ley para poder demostrar que ya están establecidos en la propiedad. Las Fuerzas y Cuerpos de Seguridad del Estado ya no podrán expulsar a los indeseables inquilinos de la vivienda, ya que sólo lo podrían hacer durante las primeras 48 horas. Habrá que esperar a una orden judicial.

Así, pasadas las primeras 48 horas de okupación, será cuando empiece el quebradero de cabeza del propietario. Jurídicamente, el dueño de la vivienda okupada tendrá dos vías legales para que le sea devuelta su casa. Por un lado, la vía civil en la cual el propietario deberá formular una demanda de desahucio contra ignorados ocupantes. Y, por otro lado, la vía penal en la que también se ha de formular la denuncia para intentar probar un delito de usurpación, recogido en el art. 245 del Código Penal y cuyas penas son de uno a dos años de prisión si la ocupación se realiza con violencia o intimidación en las personas que ocuparan el inmueble o una pena de multa de tres a seis meses, cuando se okupe, sin autorización debida, un inmueble, vivienda o edificio en el caso de que no se logre probar si la okupación fue con violencia.

El problema es que el litigio entre propietario y okupa puede dilatarse en el tiempo. De media, los procesos pueden durar hasta unos seis u ocho meses.

Aún así, depende del Juzgado y del colapso de la justicia que se ve agravado por la situación sanitaria actual. Un tiempo en el cual el usurpador, en compañía de su familia, o de otros inquilinos ilegales disfrutan de la casa. De la luz, del gas, del agua… de todo.

Es más, una vez resuelto el procedimiento, si la vivienda ha sufrido desperfectos, el dueño de la casa será quien deba hacer frente a las pertinentes reparaciones, ya que los okupas suelen declararse insolventes a la hora de indemnizar. Pese a la tardanza, normalmente, la justicia da la razón al propietario. Sin embargo, es de destacar la indefensión del propietario, dado que en realidad los procedimientos se demoran bastante debido a la carga de trabajo de los juzgados y a que no hay medios suficientes para agilizar estos procedimientos. Más aún, el hecho de iniciar un procedimiento judicial, está suponiendo un gasto para el propietario.

No obstante, el propietario también puede mediar con los okupas. Lo cierto es que algunas víctimas de la ocupación ilegal acuden a empresas especializadas para que expulsen a los okupas. Estas empresas se dedican a recuperar las casas para que sus propietarios legítimos puedan volver a ellas. Lo que hacen es presentarse en la vivienda y ver quién hay dentro, qué le pasa, por qué está ahí... e intentan llegar a una mediación y una negociación con ellos para que entiendan que la vivienda no es de un banco, que es de un particular que está pagando su hipoteca, o de una persona que ha comprado esa vivienda para poder tener una jubilación, todo ello dirigido a que desalojen el inmueble.

A pesar de todo y mientras que sigue habiendo tira y afloja en la política sobre cómo se debe afrontar el problema de la okupación en España, los propietarios pueden tomar medidas previas para evitar que sus viviendas sean okupadas. En ese sentido, nuestro consejo es poner una alarma ya que si se tiene este dispositivo y entran en tu casa, se interpreta como una tentativa de robo, se registra el aviso y la policía saca a los delincuentes a la calle en el 99,9% de los casos.

De hecho, es la medida estrella, ya que las Fuerzas y Cuerpos de Seguridad del Estado tienen la competencia de desalojar, sin orden judicial, una casa okupada durante las primeras 48 horas desde el inicio de la okupación. De ahí que los usurpadores, los primeros días quieran pasar desapercibidos, para que no se denuncie y la Policía pueda echarles de buenas a primeras. Así, una alarma de aviso directo a los cuerpos policiales, quienes se personarían en la vivienda con la potestad para desalojarla, puede evitar que los inquilinos ilegales se establezcan en un domicilio más de lo que desea el propietario.

M.A. Caballero. Abogado
Presidente SERGAPP

El CDAFA y la Ludoteca Triquiñuelas continuarán con las actividades en versión on line

El Centro de Atención a la Familia y Adolescencia (CDAFA) y la Ludoteca Triquiñuelas, gestionadas por la Fundación Save the Children, tienen previsto comenzar sus actividades el próximo lunes, 5 de octubre. Dada la situación excepcional sanitaria en la que nos encontramos, se proponen actividades online, tal y como se han estado desarrollando durante los meses de verano. No obstante, en ambos servicios, siempre habrá personal educador de forma presencial, para atender posibles consultas urgentes de manera telefónica.

El CDAFA mantendrá los mismos servicios que se realizaban durante el curso escolar, con lo que han adaptado las actividades a un formato virtual y se mantienen citas con las familias, pero en estos meses serán de forma individual y con cita previa. En el caso de la ludoteca, además de adaptar los juegos al nuevo formato, se ha añadido un servicio de refuerzo educativo, que antes no formaba parte de las actividades habituales del centro.

En ambos casos, para facilitar el acceso a Internet de las familias que lo necesiten, se llevará a cabo el reparto de tabletas y tarjetas de conexión (alrededor de unas 70), tal y como se hizo durante el periodo de confinamiento.

Desde la organización Save the Children, en colaboración con el Ayuntamiento de Illescas, se ha estado trabajando para paliar, en la medida de lo posible, los efectos sociales provocados por la COVID-19 entre las familias illescanas que más lo necesitan.

Hosteleros de la Sagra se unen bajo el lema #SalvemoslaHostelería

Los hosteleros de la Sagra se unieron el pasado día 28 de septiembre a la concentración convocada en Zocodover bajo el lema #SALVEMOSLAHOSTELERÍA.

El objetivo de la concentración, tal y como ha señalado el presidente de la AHT, Tomás Palencia, es "visualizar la dramática situación que está atravesando la hostelería de Toledo y su provincia.

Además de las medidas especiales a las que se están sometiendo los establecimientos de algunos municipios toledanos, para la Asociación de hosteleros de Toledo una de las mayores preocupaciones del sector es la intención del Gobierno de no prorrogar los correspondientes ERTES para la hostelería, propuesta ésta, que ha sido rechazada tanto por las organizaciones sindicales como por las empresariales, lo que augura una negociación larga y muy complicada.

Por otro lado, el sector hostelero viene pidiendo un plan de rescate para la hostelería que incluya, entre otras las siguientes medidas:

Hosteleros de Illescas en la concentración #Salvemoslahostelería

"Ayudas a fondo perdido para las empresas que presenten pérdidas (Ej. Italia las ofrece a partir del 25%),

Prórroga de los ERTES con un cambio en el sistema de bonificaciones a la Seguridad Social y exoneración total del pago de cuota a aquellas empresas que no puedan abrir por falta de actividad o por disposición legal (Ej. Discotecas y ocio nocturno)

Mayor coordinación con autoridades sanitarias y gestión eficaz de puntos de rebrote y procesos de cuarentena. Ampliación de 2 años en los periodos de carencia de la financiación recibida por motivo del COVID-19. Bonificación fiscal en costes de arrendamientos y suministros, bonificación fiscal en Impuestos Especiales y Tasas Municipales, aplicación de bonos de activación de la demanda a familias y empresas, y reducción temporal del IVA en Hostelería". A tal efecto, consideraban preciso hacer patente en la calle y ante la opinión pública la crítica situación por la que atraviesa la hostelería y el difícil futuro que se plantea de cara al próximo otoño/invierno. Máxime, cuando la temporada estival de terrazas está a punto de finalizar, con las limitaciones de aforo que actualmente se viene sufriendo y las que se puedan seguir imponiendo.

Sandra Quevedo, concejala de Infancia y Familia, Formación y Empleo.

Buena aceptación de la inscripción on-line a los cursos de Juventud e Infancia y Familia en Illescas

El lunes, 28 de septiembre, se abrió el plazo de inscripción de los cursos que las Concejalías de Juventud e Infancia y Familia han puesto a disposición de los vecinos y vecinas de Illescas.

Más de 250 personas se inscribieron en menos de 24 horas a un total de 36 actividades, entre cursos y eventos de todo tipo, programados para este trimestre en la edición número 46 del boletín publicado por el Espacio de Creación Joven.

Con el objetivo de cumplir con las medidas sanitarias de seguridad, se ha ofrecido realizar la inscripción de manera online a todas las personas interesadas. Otra de las novedades ha sido la posibilidad de conversión automática de los cursos y actividades de semipresencial a virtual, intentando de esta forma adelantarse a los diferentes escenarios, consecuencia de la COVID-19, que se puedan presentar.

Sandra Quevedo, concejala de Infancia y Familia, Formación y Empleo, se ha mostrado muy satisfecha por la aceptación que han tenido las ofertas propuestas, "a pesar de la situación con la COVID-19 nunca quisimos dejar de apostar por la formación en el municipio, y por eso siempre primando la seguridad, se han programado estos cursos y actividades on-line, que, viendo los resultados de las inscripciones nos indican que ha sido una buena decisión" declaró.

La Comisión Informativa especial Covid-19 de Seseña aprueba dos proyectos especiales

Ambos proyectos han sido aprobados a propuesta del equipo de gobierno y en consenso con todos los grupos políticos que conforman la Corporación Municipal (PSOE, PP, UIUP, C,s, Vox, y MSÑ)

El pasado 28 de septiembre, a propuesta del equipo de gobierno y en consenso con todos los grupos de la Corporación Municipal, la Comisión Informativa especial Covid-19 aprueba dos proyectos:

El primero de ellos, consiste en un monolito en la glorieta de la Noria en agradecimiento a aquellos vecinos y colectivos esenciales que han trabajado y trabajan muy duramente para el conjunto de la sociedad durante los difíciles días de la pandemia.

El segundo proyecto aprobado por la Comisión Informativa especial Covid-19 es la llamada "Senda del Recuerdo". Como puede verse en los planos que acompañan, se ha previsto hacer un vallado con un diseño original del Ayuntamiento donde quedará reflejada en su composición la representación de los cinco núcleos urbanos del municipio de Seseña (Seseña, Seseña Nuevo, La Estación, Vallegrande y El Quiñón) a través de los cinco árboles que irán plantados en el recorrido de esta valla. Según el arquitecto municipal que ha proyectado el diseño "No es un vallado al uso para separar o encerrar, al contrario, se proyecta un vallado que relaciona y une simbólicamente los cinco núcleos de Seseña. Y que guía e invita a recorrer un camino de reflexión y recuerdo de todos los vecinos afectados por la pandemia. La posición de estos árboles vendrá dada por una trasposición escalada de los centros geométricos de estos núcleos urbanos al emplazamiento elegido dentro del parque de la Chopera II". En todo el recorrido los vecinos de Seseña podrán atar lazos con los nombres o mensajes que quieran dejar a sus familiares o amigos.

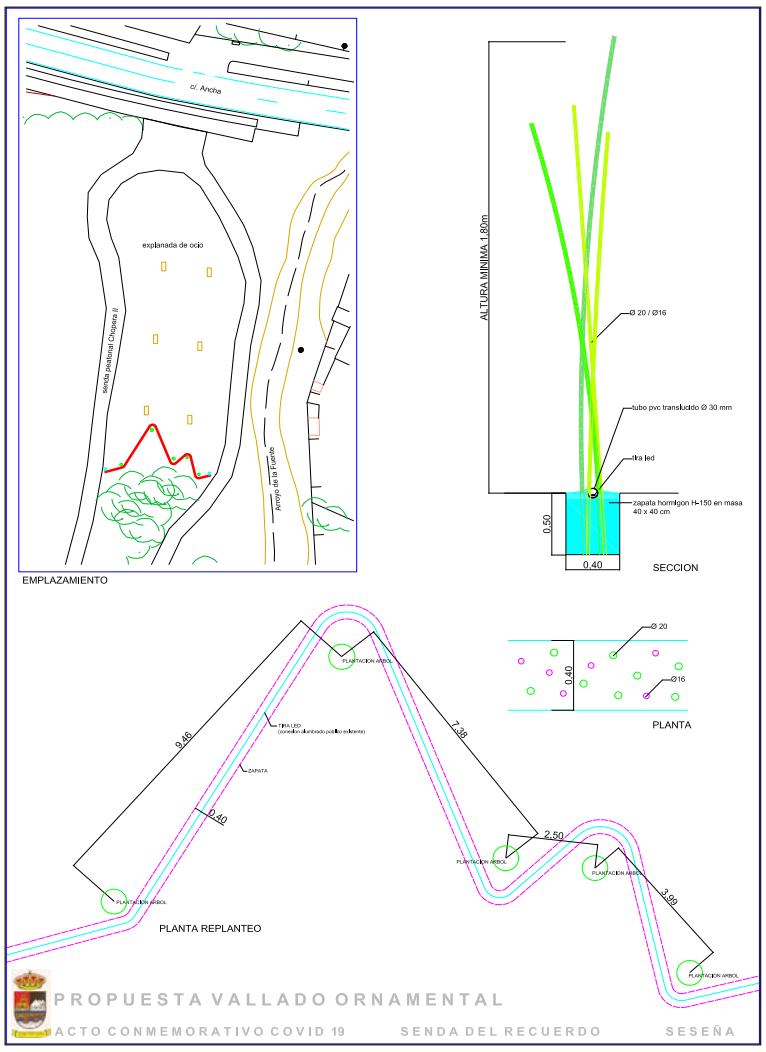

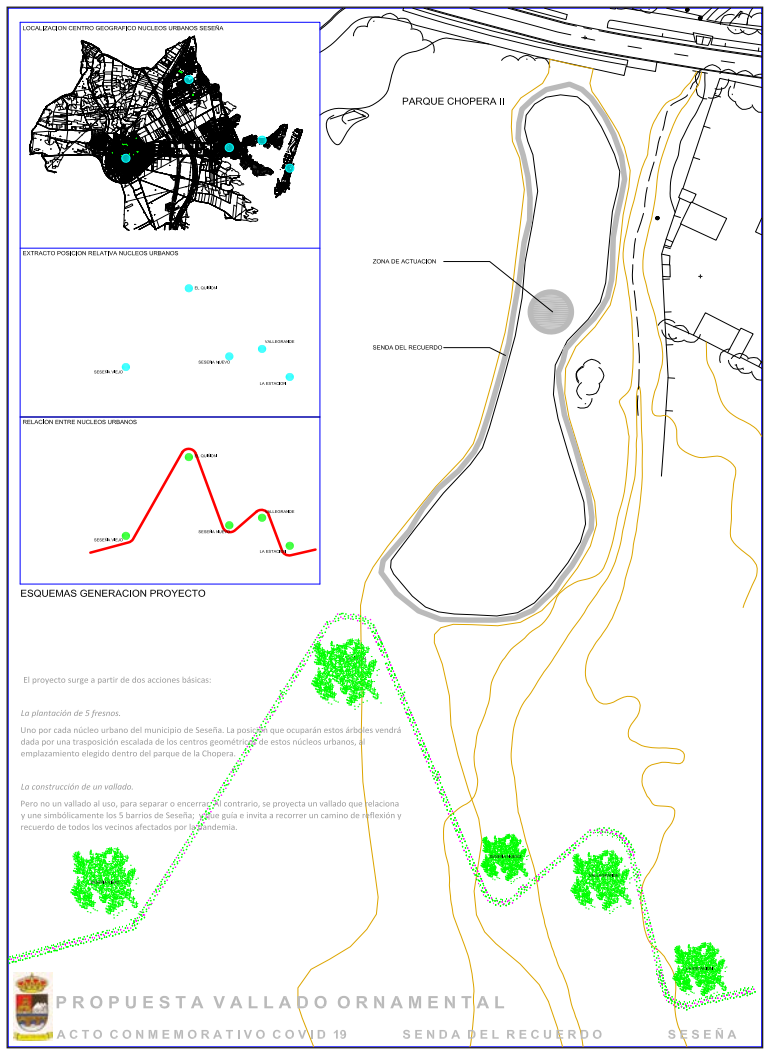

Planos de los proyectos aprobados por la comisión.

EN TODO EL RECORRIDO DE LA DENOMINADA "SENDA DEL RECUERDO", LOS VECINOS PODRÁN ATAR LAZOS CON LOS NOMBRES O MENSAJES QUE QUIERAN DEJAR A SUS FAMILIARES O AMIGOS

Illescas y Seseña se reunen para fijar políticas coordinadas en materia de vivienda

Tras la gran acogida de las propuestas del Proyecto de vivienda pública expuesto, por el Concejal de Urbanismo de Seseña D. Cándido Guerra, en el último Pleno de la Mancomunidad de Municipios de la Sagra Alta en aras a dar respuesta a la problemática relativa a la ocupación ilegal de viviendas y a cumplir con el mandato constitucional impuesto a todas las Administraciones Públicas de garantizar el derecho a una vivienda adecuada, y ante la voluntad del Ayuntamiento de Seseña de trasladar sus propuestas a todos los municipios interesados para solucionar el problema, el pasado 23 de septiembre de 2020 ha tenido lugar la primera toma de contacto entre los municipios de Illescas y Seseña a fin de fijar políticas coordinadas en materia de vivienda en la que han participado, por parte del Ayuntamiento de Illescas su Concejal de Urbanismo D. Francisco Rodríguez, el Concejal del grupo municipal de Unidas por Illescas D. Andrés García y por parte del Ayuntamiento de Seseña el Concejal de Personal D. David Sánchez, la Concejal de Medio Ambiente Dª Cecilia Redondo y el Concejal de Urbanismo D. Cándido Guerra.

Agradecer a los representantes del Ayuntamiento de Illescas su predisposición a trabajar conjuntamente en la implantación de este proyecto beneficioso para los ciudadanos de ambos municipios.

La Sagra al Dia

Control de imágenes de puntos específicos de viario público de la localidad

Desde el mes de septiembre, el Ayuntamiento de Seseña a través de la Unidad de Policía Local de Seseña dispone del control de imágenes de puntos específicos de viario público de la localidad. El control de imágenes, activo durante 24 horas, ofrece una herramienta más para el visionado del tráfico y de aquellas incidencias surgidas en zonas de especial vigilancia.

El diseminado poblacional, requiere de medios técnicos para ofrecer la mayor vigilancia pasiva que pueda optimizar los recursos de seguridad existentes en el municipio de Seseña.

La tecnología implantada ofrece la posibilidad de incrementar el número de puntos de vigilancia con control de visualización desde la unidad policial.

Continua la campaña de destoconado en los alcorques

Continua la campaña de eliminación del tocón de la raíz de los árboles talados (destoconado) en los alcorques del municipio, para proceder a la reposición del arbolado o, en función de cada caso, proceder al aprovechamiento de las aceras, mejorando su accesibilidad, mediante la eliminación de los propios alcorques.

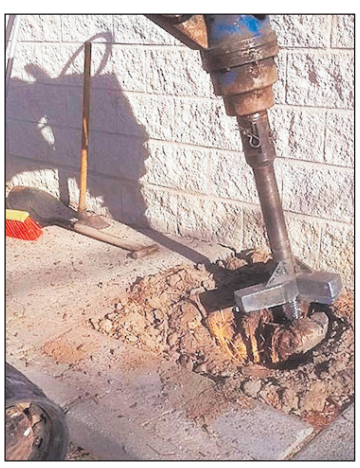

Gobierno regional y Ayuntamiento trabajan para reducir el ruido en la CM-4010

La solución que plantea el estudio pasa por la instalación de pantallas acústicas que reduzcan los decibelios que generan los vehículos

El Gobierno regional y el ayuntamiento de Seseña están trabajando conjuntamente para reducir el ruido en la carretera CM-4010, que atraviesa en variante esta localidad, y que afecta a las viviendas colindantes a esta vía, tanto en Seseña como en Seseña Nuevo.

Así lo ha avanzado el delegado provincial de Fomento, Jorge Moreno, quien ha mantenido una reunión de trabajo con la alcaldesa de Seseña, Silvia Fernández, la concejala de Medio Ambiente, Cecilia Redondo, y el concejal de Urbanismo, Cándido Guerra. En dicha reunión, Moreno ha presentado a los responsables municipales el estudio elaborado por la Delegación Provincial de Fomento con las posibles soluciones técnicas que den una respuesta al problema de los ruidos en las viviendas colindantes a la CM-4010, "algo que ha fue solicitado por el nuevo equipo de Gobierno seseñero para atender las demandas de sus vecinos".

La solución que plantea el estudio, según ha explicado el delegado provincial de Fomento, pasa por la instalación de pantallas acústicas que reduzcan los decibelios que generan los vehículos, mejorando así la vida de los vecinos y vecinas afectados".

El estudio plantea la construcción de unas pantallas acústicas fonoaislantes, con un aislamiento de ruido aéreo de 37 decibelios, con lo que mitiga que el ruido de los vehículos afecte a las viviendas, reduciéndolo al máximo. Dicha barrera acústica tendría dos metros de altura y tres metros de separación entre postes y se podría instalar en la zona de dominio público de la carretera, respetando la línea de edificación, situada a 50 metros del borde de la calzada.

Ambas administraciones tratan de mejorar la vida de los vecinos.

"La instalación de estas pantallas anti ruidos se realizaría en dos fases, primero en el tramo de la carretera autonómica que afecta al núcleo de Seseña y posteriormente en la zona de Seseña Nuevo", ha señalado el delegado provincial de Fomento, que ha añadido que esta actuación podría realizarse en las fases mencionadas a lo largo del próximo año.

EL DELEGADO PROVINCIAL DE FOMENTO, JORGE MORENO, HA MANTENIDO UNA REUNIÓN DE TRABAJO CON LA ALCALDESA DE SESEÑA, SILVIA FERNÁNDEZ, LA CONCEJALA DE MEDIO AMBIENTE, CECILIA REDONDO, Y EL CONCEJAL DE URBANISMO, CÁNDIDO GUERRA

Finalmente, el delegado de Fomento de la provincia de Toledo ha puesto en valor la colaboración y el trabajo del equipo del Gobierno regional y el ayuntamiento de Seseña, para "entre ambas instituciones dar una solución a una demanda de las vecinas y vecinos del municipio toledano" y ha subrayado la voluntad del Gobierno de Emiliano García-Page de colaborar con los ayuntamientos, grandes o pequeños, para mejorar la calidad de vida de la ciudadanía.

Informe favorable a la recepción del proyecto de urbanización del Polígono industrial del SAU 33. **Tras la ejecución de las obras de reforma interior del Polígono industrial del SAU 33, el 17 de septiembre de 2020 ha tenido lugar visita de inspección y se ha emitido informe favorable a la recepción del proyecto de urbanización, primer paso para la regularización del sector después de más de 10 años.**

Una vez más LSR Competición llena Seseña de trofeos

Por un lado, Ángel Heredia suma y sigue, haciendo 2 carreras excepcionales durante este fin de semana.

En la primera carrera de la categoría SBK Junior quedó segundo, a tres milésimas de la victoria, y se alzó con el trofeo de campeón en la segunda carrera.

En paralelo, queremos dar todo nuestro reconocimiento al joven Miguel quien poniendo en práctica las enseñanzas de LSR Competición y su buena cabeza, consiguió, con su KTM 390, un tercer puesto que suma unos valiosísimos puntos de cara al campeonato.

Continúan las labores de desinfección en zonas de máxima concurrencia haciendo hincapié en los colegios, institutos y escuelas infantiles

El día 25 de septiembre será propuesto como el día de Protección Civil.

El pasado 25 de septiembre hizo 17 años que tres personas que pertenecían a la asociación A.C.R.A.S. de radioaficionados de Seseña, colaboraban estrechamente en su conjunto con el Ayuntamiento de Seseña realizando cortes de calles en los principales eventos deportivos como carreras populares o marchas ciclo-turistas, colaboraban en los eventos de las Fiestas Patronales, desfiles de carrozas, Cabalgatas de Reyes y otros actos donde para estas fechas, aún en Seseña no se contaba con el servicio público de Policía Local ni el de Protección Civil.

Posteriormente, tres de los radioaficionados (Emeterio Fuentes Juárez, Lucia Maroto Torrejón Y Raúl García Frontón), se reúnen tras el cierre de la asociación A.C.R.A.S. y exponen que las mismas funciones que se venían desarrollando entre otras propias de la asociación, y otras en materia de auto-protección, se podrían seguir haciendo intentando crear un grupo de voluntarios y constituir así una agrupación de voluntarios de Protección Civil en Seseña,

Por ello, en el décimo séptimo aniversario de esta agrupación, desde el consistorrio se quiere agradecer a Emeterio Fuentes Juárez, Lucia Maroto Torrejón y a Raúl García Frontón, por dar esos primeros pasos y poner la primera piedra que fundamentó los pilares en los que está constituida esta agrupación.

Es por ello, que desde el consistorio, y en agradecimiento a a todas y todos los voluntarios, aspirantes a voluntarios y colaboradores de esta Agrupación, y, para que no Que no caiga ense quiere instaurar el día 25 de septiembre como"Día de Protección Civil" en Seseña, para recordar todos los años la extraordinaria labor de la Agrupación de Protección Civil de la localidad.

La Sagra al Día

El mejor fútbol regresa a la Sagra con el Atlético Casarrubuelos

La Escuela de Futbol Atlético Casarrubuelos comenzaba temporada el pasado 7 de septiembre, con los entrenamientos en todas sus categorías en el Complejo Polideportivo Municipal, como viene siendo habitual, ubicado en Camino a Torrejón de Velasco nº2 de la localidad.

MEDIDAS DE SEGURIDAD

Esta nueva temporada viene marcada por unas medidas de higiene y seguridad, que siguen a rajatabla según las indicaciones del ministerio de sanidad:

* Se ha habilitado una entrada exclusiva para jugadores y cuerpos técnicos donde antes de acceder, se les realiza una toma de temperatura, desinfección de manos y botas de entrenamiento.
* La mascarilla es de uso obligatorio en toda la instalación.
* Los jugadores tan solo podrán venir acompañados de una persona para evitar aglomeraciones.

PLAZAS LIBRES

Esta temporada la Escuela de Fútbol Atlético Casarrubuelos amplia sus equipos hasta llegar a las 16 plantillas, que van desde los 3 años hasta los 18, y continuará con su equipo Femenino senior en la categoría Primera Femenino de la Real Federación Madrileña de Futbol.

Las plazas son limitadas, pero aún se puede formar parte de algunas de las plantillas, para las que aun quedan fichas libres:

Debutante (2015-2017),
Prebenjamín (2013-2014),
Alevín (2009-2010)
Cadete (2005-2006)

Jose A. Nieto, director deportivo de la escuela, remarca la importancia de la práctica deportiva en nuestras vidas, imprescindible ahora mas que nunca, pues, además de añadir valores como el esfuerzo, el compromiso, el compañerismo entre otros, refuerza las relaciones personales en estos momentos tan complicados.

Para las equipaciones y ropa de entrenar de todas las plantillas de los equipos de la escuela, el club contará con vestuario de la marca Adidas

ROPA DE LOS JUGADORES

INFORMACIÓN Y CONTACTO

Para todos aquellos interesados, en sumarse a la escuela, pueden conseguir más información contactando con el director deportivo Jose A. Nieto en el teléfono 691845746

La escuela y el Ayuntamiento reclaman el cambio de cesped a la Comunidad de Madrid

Mas de 300 niños podrían quedarse sin entrenar por un error informático de la Comunidad de Madrid que impide el cambio de césped del campo de fútbol.

Hemos podido hablar con Vicente Astillero, alcalde de Casarrubuelos donde nos explicaba la situación actual del estadio municipal, donde el Ayuntamiento de Casarrubuelos ha cumplido con todos los requisitos para el cambio del césped, sin embargo, un error informático de la Comunidad de Madrid está paralizando el proceso.

En abril 2019 el ayuntamiento presenta y registra en la Comunidad de Madrid el plan de actuación para la adecuación del campo de fútbol, donde se contemplaba el cambio del césped del mismo.

UN ERROR INFORMÁTICO TIENE PARALIZADA LA RENOVACIÓN DEL CESPED DEL CAMPO DE FÚTBOL.

En marzo del 2020 el ayuntamiento se pone en contacto con la CAM donde le comunican al consistorio que antes de octubre se ponen manos a la obra para la adecuación del césped del estadio.

En estos últimos meses comunican al ayuntamiento que ha existido un error informático en el cual les solicitan que vuelvan a registrar el plan de actuación para el campo y así procede el ayuntamiento y les envía la documentación necesaria y les comunican que por este error informático este proyecto no entra en la liquidación del plan PIR donde se conceden las subvenciones de la Comunidad de Madrid para acometer inversiones y ejecuciones de proyectos del propio ayuntamiento. Dentro de este plan hay otros proyectos que ya se están llevando a cabo e incluso terminados.

Sin embargo, según nos expresa el alcalde "por el error informático el proyecto del campo de fútbol no había sido dado de alta según se lo comunica un técnico a la propia escuela de fútbol, pero al ayuntamiento no le comunican nada y ni siquiera se ponen en contacto con nosotros ni por vía telefónica, ni por vía telemática, ni vía personal a pesar de los intentos del ayuntamiento de Casarrubuelos".

Lo que intenta comunicar el alcalde es que mas de 300 alumnos no se pueden quedar sin su actividad deportiva por un error informático de la Comunidad de Madrid y que no cumplan desde el gobierno regional con el plan de actuación que había sido registrado en el mes de abril del 2019.

El ayuntamiento se comprometió con la escuela a dos cosas, una era el cambio de césped, pero esto depende de la CAM y la segunda el cambio de luminarias que asumió el ayuntamiento como proyecto local haciéndose cargo de dicho coste , parte ya esta ejecutada y a pleno funcionamiento con luminarias led que ha mejorado notablemente la luminosidad que existía con anterioridad.

Desde el consistorio están a la espera de poder contactar con Nadia Álvarez, Directora General de Administración Local para ejecutar el proyecto del cambio de césped convenido en el plan en próximas fechas.

EL ATLETICO CASARRUBUELOS, SEDE DE LA LIGA

El cambio de cesped haría que el Atletico Casarrubuelos optara a ser sede de las ligas de las competiciones en las que está inscrito.

■CASARRUBUELOS

Instalación de badenes para reducir la velocidad en el municipio

Desde el ayuntamiento de la localidad se han instalado hasta 20 pasos elevados a lo largo del municipio, en una obra que se recepcionaba el pasado martes 6 de octubre.

Con un presupuesto compartido al 50% entre la Comunidad de Madrid y el propio ayuntamiento, se realizaba la instalación de estos badenes, obra . llevada a cabo por Tragsa, con un presupuesto de unos 45.000 euros para la Comunidad y unos 22.000 euros para el ayuntamiento, presupuesto completo para ampliar la actuación del plan prisma.

La instalación de los pasos elevados han sido de tipo lomos de asno: 6 pasos elevados, 14 con una altura de unos 7 cm.Todos ellos favorecerán también la inclusión, suponiendo la eliminacion de bareras arquitectonicas existentes en la localidad.

Además se ha colocado la correspondiente señalización de velocidad y paso de cebra. Las próximas actuaciones seran la instalacion de caucho en los juegos infantiles del parque y la vaya frontal que sera sustituida por un muro visto.

■ TORREJÓN DE LA CALZADA

Se inician las Actividades culturales en el municipio

El pasado día 1 de octubre se iniciaban las actividades culturales correspondientes al curso 2020/2021 en el municipio.

Durante todos los meses anteriores, desde el consitorio local se ha venido trabajando para adecuar y adaptar las aulas y los centros donde se imparten las activudades culturales a las nuevas medidas higiénico-sanitarias derivadas del COVID con el fin de ofrecer un espacio seguro a sus usuarios

Desde la Concejalía de Cultura se ha elaborado un protocolo donde se regulan todas las medidas a seguir , y que ha sido cumplimentado con las siguientes actuaciones:

- Reducción del ratio de alumnos
- Entradas escalonadas
- PCR al profesorado
- Señalización y distancia de seguridad
- Medidas higiénico-sanitarias (Temperatura, Gel, distancia...)
- Refuerzo de limpieza durante las clases

Estas medidas estarán sujetas a variaciones si así lo dictaminan las ordenes sanitarias de los órganos competentes

Restaurante & Bar TORREON

Más de 15 años trabajando para tí

MENÚ DIARIO
MENÚ ESPECIAL

CAÑAS
TAPAS
COPAS
CÓCTELES

EVENTOS ESPECIALES

Restaurante & Bar TORREON

c/ CÁDIZ, Nº 28 * TORREJON DE LA CALZADA * Tel. 91.279.96.66 / 663.955.863

Ayuntamiento y Mancomunidad del Suroeste convocan ayudas Covid19

El pasado tres de cotubre salían publicadas en el BOCM las bases de la Ayuda Económica que anunciada por el Ayuntamiento de Torrejón de la Calzada para paliar los efectos económicos ocasionados por el COVID.

Se trata de una ayuda destinada a familias afectadas por ERTE, desempleados y autónomos, a las que se destinarán 60.000€, que fue propuesta por el Equipo de Gobierno durante el Estado de Alarma y ha sido ratificada por unanimidad en Comisión COVID.

Desde el consistorio local se ha puesto a disposición de los vecinos un teléfono, 918169077, de información o de CITA PREVIA para consultas de manera presencial en horario de 10:30h a 13:30h.

REQUISITOS PARA SU SOLICITUD

Para poder solicitar la ayuda, se debe estar en uno de los siguientes supuestos:

- Que todos los miembros de la unidad familiar estén empadronados en Torrejón de la Calzada (Madrid) en su vivienda habitual antes de la declaración del Estado de Alarma, esto es, 14 de marzo de 2020.
- Si dentro de la unidad de empadronamiento hay una persona a la que le han realizado un ERTE (desde 14 de marzo de 2020.
- Situación de pérdida de empleo desde 14 de marzo de 2020 hasta la fecha de publicación de las presentes bases en el BOCM.
- Si hay un autónomo que ha cesado en la actividad o pueda demostrar estar en situación de vulnerabilidad por esta crisis, desde 14 de marzo de 2020.

Las solicitudes se harán vía telemática a través de la Sede Electrónica del ayuntamiento

A estas ayudas, otorgadas por el ayuntamiento de la localidad, se le pueden sumar también las ayudas publicadas por la Mancomunidad del Suroeste; pretendiendo que entre ambas se pueda sobrellevar la frágil economía de los hogares de Torrejón de la Calzada.

AYUDAS DE LA MANCOMUNIDAD DEL SUROESTE

El pasado lunes 28 de septiembre se publicaba en el BOCM una nueva convocatoria de ayudas, proveniente de la MANCOMUNIDAD DEL SUROESTE, que ha salido adelante gracias al esfuerzo de los Ayuntamientos de Batres, Griñón, Moraleja de Enmedio, Serranillos del Valle, Torrejón de la Calzada y Torrejón de Velasco y la gran implicación de sus Alcaldes/as para sacar adelante este proyecto.

En ella se destinan 240.000 euros en ayudas a personas que se encuentren en ERTE, autónomos y empresas, ubicadas en los términos de estos municipios y que cumplan las bases establecidas.

Las solicitudes pueden presentarse desde el 20 de septiembre hasta el martes 27 de octubre de 2020.

La Mancomunidad, además de su ayuda con sus programas habituales (teleasistencia, ayuda a domicilio, emergencias sociales, ayudas a la infancia, Servicios Sociales, Punto de Violencia de Género, Consumo, Maquinaria medio ambiente, Servicio recogida animales abandonados...) activaba esta ayuda contra el Covid y su impacto económico.

Estas ayudas van diigidas a aquellos que estando en situación de ERTE , con unas condiciones que les hacen más vulnerables.

El compromiso de la Mancomunidad y del Ayuntamiento de torrejón de la Calzada, es poner sus recursos a disposición de sus vecinos, en estos momentos de mayor necesidad.

Para más información:

BOCM número 235, del lunes 28 de septiembre de 2020, Página 136. Sección 3.10.30: III. ADMINISTRACIÓN LOCAL AYUNTAMIENTOS

Realizadas obras de mejora de accesibilidad del ayuntamiento

La Concejalía de Mantenimiento, con el fin de facilitar a todos los ciudadanos una mayor accesibilidad al Ayuntamiento, progamaba para llevar a cabo el ultimo fin de semana de septiembre trabajos para suprimir las barreras arquitectónicas de acceso al Ayuntamiento.

Así, se desarrollaron una serie de obras que supusieron la ejecución de rampa interior , la colocación de una puerta corredera automática en el hall , el montaje y gestión de residuos, y la utilización de materiales cumpliendo con el código técnico

El importe de la ejecución de esta obra es de 8.170€, y se completará con mamparas de seguridad en los puntos de registro y catastro; todo ello para minimizar riesgo por Covid al conjunto de nuestros vecinos y trabajadores

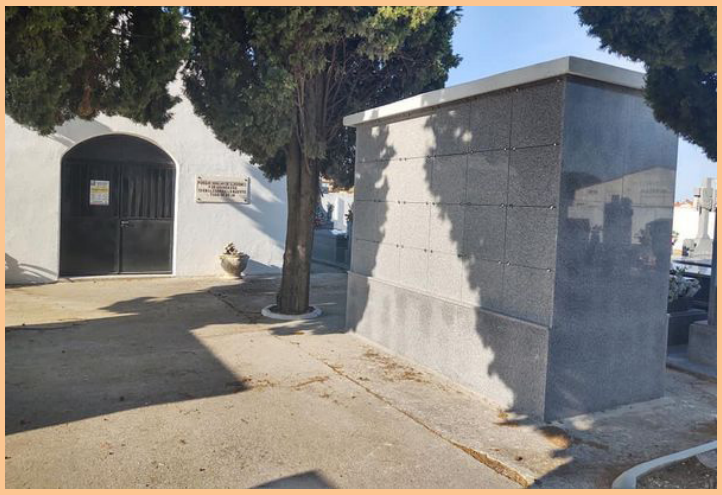

AMPLIACIÓN DEL CEMENTERIO

A finales de septiembre finalizaba la obra de ampliación del Cementerio Municipal llevada a cabo desde la Concejalía de Obras y Mantenimiento.La ampliación consta de 24 nichos y 48 columbarios prefabricados y terminados en granito con un coste final de 18.730,80€ para las arcas municipales

Mejoras en las paradas de autobús de la localidad

Proximamente daran comienzo las mejoras en las paradas del autobús del municipio; mejoras que se aprobaban desde la Concejalía de Movilidad y Transportes a finales de diciembre de 2019 con el“Convenio para la mejora de la accesibilidad de paradas de autobús del municipio”

Esta actuación de mejora y modernización se llevará a cabo con una previsión de costes de 36.073,68€, que se abonarán íntegramente a través de una subvención la Consejería de Transportes, Vivienda e Infraestructuras de la Comunidad de Madrid.

La situación de las paradas a mejorar es:

- C/ Real esquina Camino de Cubas (Pinar)
- Avda. de la Avenidas - P.I. Las Avenidas
- C/Peñuelas esquina C/Goya
- C/Peñuelas esquina C/Ribera
- C/Iglesia- Colegio Castilla
- C/Real - Almacenes (Gasolinera C/ Francisco Cofrade)

El Pleno Extraordinario trata del pago de una sentencia de 700.000 euros

La Corporación Municipal se reunió en Pleno Extraordinario de carácter urgente para tratar distintos asuntos económicos relacionados con la actividad económica municipal. Con el voto a favor de los 6 concejales del Equipo de Gobierno y 2 abstenciones del Partido Popular, se aprobó el nuevo Plan de Ajuste Económico 2021-2031 requerido por el Ministerio de Hacienda. Al haber reducido la deuda municipal considerablemente, la propuesta económica de este plan es más favorable para las arcas municipales, aunque se seguirán limitando distintas partidas.

Asimismo, se debatió la aprobación de un fondo de ordenación para el pago de casi 700.000 euros a un constructor que denunció al Ayuntamiento, siendo desestimada la denuncia en primera instancia por el Juzgado de lo Contencioso Administrativo y condenado el Consistorio en sentencia firme por el Tribunal Superior de Justicia y que está relacionado con la firma de un convenio nulo de pleno derecho firmado en 2005 ó 06 con la Alcaldesa de aquel momento, Olga Fernández.

Según los datos aportados por el Equipo de Gobierno, el citado constructor se puso en contacto con el Alcalde Iván Fernández para reclamarle más de 600.000 euros relacionados con un acuerdo firmado por la anterior regidora en el que, a cambio de unos aprovechamientos urbanísticos, el Ayuntamiento recibiría 600.000 euros por adelantado para el 'supuesto pago' de nóminas y otros gastos.

Al no llegarse a ejecutar ese aprovechamiento debido a la crisis económica y que se incumpliera el Plan General de Ordenación Urbana, el constructor decidió 9 años después reclamar ese dinero que había prestado al Ayuntamiento.

"Me avergüenza esta situación porque tenemos que pagar casi 700.000 euros, que supone casi un 10% de nuestro presupuesto municipal, sin saber concretamente a dónde fue a parar ese dinero", denunció el Alcalde durante la sesión plenaria, que ha pedido que alguien les explique a dónde fue a parar esa cantidad.

Ante la imposibilidad de afrontar el pago con los fondos de la cuenta corriente municipal, se ha solicitado un fondo de ordenación que permitirá poder pagar lo exigido por la sentencia y que el Consistorio pueda ir devolviendo la cantidad adeudada en distintos plazos, sin que se embarguen bienes municipales.

El portavoz de TDS y Primer Teniente de Alcalde, Rubén Fernández, le preguntó al portavoz del PP y concejal en el Gobierno cuando se firmó el convenio, José María Fernández, sobre el conocimiento del mismo, a lo que ha respondido que sí que tenía constancia de él y que entiende que ese dinero está invertido en el pueblo, aunque no sabe en qué se gastó.

La Consejería de Economía y Empleo subvenciona a Serranillos con 544.560 € para la contratación de 48 trabajadores

Serranillos del Valle recibirá una subvención de la Comunidad de Madrid de 544.560 euros para la contratación de 48 trabajadores gracias al Programa de Empleo para Parados de Larga Duración.

En esta ocasión, habrá dos programas, uno para mayores de 30 años parados de larga duración, con dos modelos, uno de cualificación con 15 personas contratadas como peones de jardinería durante 9 meses con una subvención de 145.800 euros, y otro de reactivación en el que se destinarán 259.500 euros para la contratación de 20 trabajadores durante 6 meses con un archivista, arquitecto técnico, dos barrenderos, dos educadoras infantiles, un fontanero, un limpiador, seis albañiles, un auxiliar administrativo, un electricista, un ingeniero técnico industrial, un jardinero, un pintor y un fisioterapeuta.

En el segundo programa, para parados menores de 30 años, 10 peones de limpieza durante 9 meses con una partida de 97.200 euros, un técnico de comunicación de prensa, un diseñador gráfico y un auxiliar administrativo durante 6 meses.

Pistas de pádel renovadas

La Concejalía de Servicios Generales y Deportes ha realizado mejoras en cuatro de las pistas de pádel del Polideportivo Municipal 'Adolfo Suárez' con el objetivo de que los vecinos puedan realizar deporte sin el riesgo de que tengan ningún tipo de lesión. Con una inversión de 30.000 euros, se ha instalado césped artificial de la marca Mondo, que es el que se usa en el World Padel Tour, 32 focos de iluminación LED, redes y se han vinilado los fondos de las paredes de cristal para evitar los deslumbramientos a determinadas horas del día que impiden el juego correctamente.

Como ha explicado el edil del área, Diego Amores, estas obras se enmarcan dentro del plan de acondicionamiento de las instalaciones deportivas previsto para este año, además de anunciar que habrá una segunda fase "en la que se tiene previsto cambiar las 4 pistas de muro a cristal hacer un cerramiento completo tipo indoor y la reparación de las 3 pistas de tenis".

El Ayuntamiento pone en marcha un tratamiento fitosanitario de endoterapia contra la procesionaria del pino

La Concejalía de Medio Ambiente del Ayuntamiento de Serranillos del Valle va a comenzar a realizar el tratamiento fitosanitario contra la procesionaria del pino para minimizar los daños que esta oruga produce en seres humanos y animales. Al igual que en años anteriores, se realizará mediante el método de endoterapia, un tratamiento inocuo tanto para los seres humanos como para el resto de fauna, muy específico y con un altísimo porcentaje de efectividad, ya contrastado.

Este sistema consiste en la inyección directa al sistema vascular del árbol de los productos fitosanitarios autorizados para el tratamiento de las plagas a tratar, en este caso, Abamectina. Así se consigue una aplicación mucho más uniforme del producto y se evita la deriva química de las pulverizaciones aéreas. Además, no es necesario restringir el acceso al público a la zona de tratamiento después del mismo.

Las escuelas municipales retoman su actividad habitual en Griñón

Con el apoyo del Gobierno municipal.las escuelas municipales ya han retomado su actividad habitual.

Se ha diseñado un estricto protocolo de acciones con el que se asegura a todos los vecinos y vecinas que quieran participar de las escuelas la máxima seguridad higiénico-sanitaria.

Desde el ayuntamiento se quieren seguir prestando todos los servicios dentro de la máxima "normalidad" posible. Han realizado un laborioso, muy laborioso trabajo para diseñar este plan de acciones que por un lado velan por la seguridad de todas las personas ante el Covid-19 y por otro lado garantizan el funcionamiento de las escuelas permitiendo el aprendizaje de los alumnos con el apoyo del consistorio.

Dentro del plan se incluye la apertura de las aulas para la formación presencial, pero tomando y llevando a cabo el cumplimiento de toda la normativa obligada por las autoridades sanitarias.

Medidas que implican la ampliación de los espacios, la instalación de dispensadores hidroalcohólicos, señalización y desinfecciones, entre otras muchas.

LA ESCUELA MUNICIPAL DE PINTURA YA HA RETOMAD SU ACTIVIDAD DE FORMA PRESENCIAL

Como cada año ofrece diferentes programas de formación en muchas de las técnicas aplicadas en pintura como óleo, grafito, acuarela, carboncillo u otras similares.

Ofrece un amplio abanico de horarios y niveles para permitir el acceso a cualquier persona que quiera inscribirse, desde el Ayuntamiento indican que ahora ya no hay excusa para aprender a pintar.

Los horarios son de mañana y tarde, de lunes a viernes para los adultos en clases de 3 horas de duración. Los infantiles (6 a 12 años) y juveniles (13 a 17 años) tendrán plazas lunes, miércoles y viernes y las clases serán de 2 horas de duración.

Las inscripciones, plazas y horarios se pueden consultar en el centro cultural o en el teléfono 918140958.

Infórmate y apúntate a LA APP MUNICIPAL, la importancia de una comunicación directa.

Esta App de información y servicios municipales cada día está teniendo más adeptos, ya son más de 1.000 usuarios ya hacen uso de la aplicación municipal. Es un servicio para que los vecinos tengan un canal directo, telemático y dependiente del propio ayuntamiento.

Esta aplicación comenzó a estar operativa al inicio de la pandemia para informar a los vecinos de manera directa y también para ellos pudieran hacer llegar a los responsables municipales sus propuestas, incidencias y consultas y en tan solo unos meses ya ha resuelto más de 100 solicitudes.

El Ayuntamiento quiere resaltar que para una rápida solución de los problemas es fundamental que lleguen por la vía correcta al Ayuntamiento, indicando que estadísticamente se ha comprobado que gran parte de las quejas o consultas se realizan a través de foros en Facebook en los que el Ayuntamiento no participa, haciendo muy complicado atender estas solicitudes.

Arranca la nueva escuela de danza de Griñón

Adultos y niños pueden disfrutar ya de las 18 diferentes modalidades de danza que impartirá "Danzante" la nueva adjudicataria de la Escuela de Danza de Griñón.

Después del proceso de licitación para la concesión de la prestación de servicios públicos en la escuela Municipal de Danza el adjudicatario fue el Centro Profesional de Danza Danzante quien a partir de ahora será el encargado de todo lo relacionado con la escuela de danza del municipio pudiendo obtener cualquier información sobre modalidades, horarios, cursos y precios en la web www.danzante.es.

Los estudios de danza que se imparten en la escuela son avalados por el Consejo Internacional de la danza (CID), de la UNESCO. Pudiendo obtener los alumnos títulos profesionales en las diferentes disciplinas de danza.

danzante
CENTRO PROFESIONAL DE DANZA
danzante.es

Griñón amplía su plantilla municipal con 48 trabajadores del Programa PIL

El Ayuntamiento ha obtenido una subvención de 537.660€ y dispondrán de 48 trabajadores durante 6/9 meses. Estos programas combinan empleo y formación.

El año pasado el consistorio aumento la plantilla de manera temporal en 23 trabajadores, gracias a una subvención de la Comunidad de Madrid.

Las contrataciones las gestiona la comunidad de Madrid a través del Inem de Parla.

Se han solicitado concretamente, para los programas de 9 meses; 15 trabajadores de limpieza y 10 peones de obras.

Para los programas de 6 meses se solicitarán un arquitecto, un ingeniero y un aparejador para urbanismo junto con 4 administrativos, 5 conserjes, 4 oficiales de obra, 3 jardineros, un auxiliar de biblioteca, un monitor de ocio y un diseñador gráfico.

Con estos servicios se potenciará la gestión del Ayuntamiento en todas sus áreas y se reducirá la tasa de desempleo en la localidad.

Continúan los cambios de las luminarias a luces led con una inversión de 25.000€

Tras los estudios en los edificios municipales durante el estado de alarma para ver las ventajas del cambio de iluminacion a tecnologia led se han ido produciendo las sustituciónes de las luminarias por esta nueva tecnologia.

Desde el inicio de la legislatura se han invertido más de 25.000€ en cambio de luminarias con una última inversión de 14.000 € habiéndose realizado en los edificios del Centro cultural, Casa de niños, Centro de mayores, Oficina de Sanciones y Recaudación, Gimnasio municipal, parte interna del polideportivo y pistas de tenis. La inversión se amortiza en un plazo de unos 14 meses.

Se estima con esta accion el ahorro aproximado de más de un 50% en consumo y un 50% en potencia de la instalación, añadiendo que el pasado mes de agosto se realizaron unas modificaciones de potencias en centros municipales que conllevarán un ahorro de aproximadamente 27.000€ anuales.

El Polideportivo reabre sus puertas con un servicio de mayor calidad y diversidad deportiva

El Polideportivo verás sus puertas abiertas tras finalizar el proceso de licitación y adjudicación de las actividades deportivas que se van a llevar a cabo.

FITNESS (GIMNASIO)

Se va a proceder a la sustitución de toda la maquinaria del gimnasio, tanto la parte cardio vascular como la parte de musculación.

En este espacio, y como novedad, contaremos con un espacio de entrenamiento funcional - cross, adecuado a las nuevas tendencias del fitness.

Los usuarios contarán con una aplicación gratuita desde la que podrán controlar sus entrenamientos de manera automática y podrán realizar las reservas de clases con 24 horas de antelación adecuándonos a la normativa COVID que actualmente existe.

En este espacio se contará con puntos de desinfección de material y maquinaria, que garantizarán el uso saludable de las mismas.

Por otro lado, la maquinaria de cardio contará con pantallas protectoras para mejorar la prevención de contagios.

Todas las personas que estén interesadas y que se den de alta en la categoría abonado plus, recibirán una botella y toalla como promoción y de manera que pueda ser utilizada en la instalación.

El uso del gimnasio se podrá realizar a partir del día 22 de Octubre.

ACTIVIDADES DIRIGIDAS

Contarán con una amplia parrilla de actividades que pueda cubrir las necesidades de los vecinos de Cubas de la Sagra, y por supuesto, estamos receptivos a cualquier propuesta que se pudiera realizar.

Contaremos con las actividades de Ciclo Indoor, Pilates, Cross, Tonificación, Mantenimiento, Entrenamiento Funcional, Zumba, Boxeo… Para el público infantil y juvenil contaremos con las siguientes actividades: Baloncesto, Judo, Multideporte y Zumba Kids.

Las actividades comenzarán el próximo martes, 13 de Octubre de 2020.

NATACIÓN

La empresa Mistral 2020, S.L. propone una escuela de natación donde los niveles se identificarán por colores.

Cada color tendrá detallado los objetivos trimestrales para los que tienen que trabajar los profesionales de la instalación con el fin de tener una metodología de trabajo acorde a las necesidades de los pequeños.

En el acceso de la instalación contaremos con alfombra de desinfección de calzado, puntos de desinfección y punto de toma de temperatura para garantizar, en la medida de la posible, la prevención de contagios.

Los gorros serán, un obsequio de la empresa, a todas los/as niños/as que se matriculen en la escuela de natación.

Las actividades comenzarán el próximo martes, 13 de Octubre de 2020.

Descde el próximo 1 de Octubre, se pueden realizar todas las consultas al siguiente correo: centrodeportivocubas@mistral2010.com

También, en la recepción del centro deportivo en horario: 10:00 a 14:00 horas y de 17:00 a 20:00 horas, se pueden realizar todas las consultas desde el próximo 6 de Octubre .

Ya sólo queda, que vayas a visitarlos para que puedas comprobar por ti mismo, la remodelación del Centro Deportivo

Taller de memoria "Activa tu mente" organizado por la Concejalía de Mayores

Como ya se anuncio en fechas anteriores, la Concejalía de Mayores sigue apostando por la continuidad de este taller y hasta que pueda realizarse de manera presencial, cada semana se entrega, domicilio por domicilio, a nuestros mayores un dossier con ejercicios variados de desarrollo cognitivo: atención, memoria, percepción visual, desarrollo lingüístico... La actividad es totalmente gratuita

Información e Inscripciones en los teléfonos:
918142394 / 670212582

Tercera entrega de mascarillas en los domicilios de Cubas de la Sagra

Con el fin de contribuir en la prevención y a la contención de la pandemia de la Covid-19 entre los vecinos, el Ayuntamiento de Cubas de la Sagra ha realizado una tercera entrega de mascarillas en los domicilios. De las mascarillas entregadas en esta fase, 1787 son mascarillas reutilizables, destinadas a la población comprendida entre 0 a 17 años.

Comienzan las actividades del Servicio de Infancia

Las actividades se llevarán a cabo Con todas las medidas de seguridad y protocolo COVID Más información en los teléfonos: 918142394 / 670212582

Dan comienzo las clases de Dibujo y Pintura

El pasado 2 de octubre dieron comienzo las clases de "Dibujo y Pintura". Un espacio donde aprender a expresarte artísticamente a tu ritmo y con atención personalizada. Esta actividad forma parte de la programación de la Concejalía de Cultura del Ayuntamiento de Cubas de la Sagra para el curso 2020-2021.

Oportunissimo®

tu Factory del Mueble

O!

MUEBLES - SOFAS - COLCHONES - DECORACIÓN. ***** CALIDAD - DISEÑO - PRECIOS BAJOS - GARANTÍA

MUEBLES - SOFAS - COLCHONES - DECORACIÓN. ***** CALIDAD - DISEÑO - PRECIOS BAJOS - GARANTÍA

ESTE OTOÑO, RELÁJATE Y ... DISFRUTA DE TU HOGAR

549€ ~~679€~~

00.- Sofa-Chaisselong con asientos deslizantes, respaldos reclinables, 2 puff y arcón de REGALO. Disponible en más colores.

899€ ~~1.348€~~

00.- Sofá 3 ASIENTOS tapizado en tela. Con asientos de arrastre, respaldos reclinables y brazos deslizantes y con arcón. Disponible en más telas y colores. Sentada de Calidad.

MESA CAMILLA

129€

INCLUYE: Mesa, ropa y cristal.
Diferentes modelos de tela a elegir.

OFERTA ESPECIAL

SILLÓN RELAX GIRATORIO

Mecedora

179€

En NUMANCIA DE LA SAGRA (Toledo)

Autovía A-42. Salida 40 (Yuncos)
Pol. Ind. "Villa de Azaña". C/ Del Horno,83
45230 Numancia de la Sagra (Toledo)

925 516 029

De LUNES a VIERNES de 10.30 a 14.30 h / 17.30 a 20.30 h
SÁBADOS de 10.30 a 14.00 h

✔ **La mejor relación calidad- precio de Toledo**

■ BREVES

Adquisición de nuevos equipos informáticos

Desde el Ayuntamiento se ha procedido a la instalación de nuevos equipos informáticos dirigidos a Policía Local, Protección Civil y la administración del Ayuntamiento. La intervención ha tenido un presupuesto aproximado de unos 5000 euros y sirve para modernizar y atender la demanda de los usuarios y para un mejor funcionamiento del trabajo diario.

Desratización y fumigación en el municipio

Una labor desarrollada mensualmente en las alcantarillas, parques y lugares públicos del municipio.
Además, previa comunicación a través de RRSS, teléfono, correo electrónico, o in-situ , se procede de forma extraordinaria a realizar una fumigación especial en momentos puntuales bajo el requerimiento y demanda de los vecinos.

Próxima instalación de resaltos

Proximamente se procederá a la instalación de resaltos en diferentes puntos del municipio para que se respeten los límites de la circulación viaria que, en algunas ocasiones, no se están respetando adecuadamente., y así, mejorar la seguridad de los peatones.
Se pondrá especial énfasis en las áreas cercanas a los centros educativos atendiendo así a las demandas de los vecinos.
Las primeras calles serán las de Jacinto Guerrero y Ronda del Norte, mas adelante se instalarán en la Avenida Gregorio Ordoñez

Mascarillas gratuitas para niños y jóvenes del municipio

Desde el consistorio se está llevando a cabo la entrega de mascarillas a todos los niños y jóvenes del municipio. Una entrega para todos los que tienen la obligatoriedad de llevarmascarillas protectoras y cumplir con las normas sanitarias.
Apelan de esta manera a la responsabilidad de todos los jóvenes para mantener su seguridad respecto al Covid.
Todos los empadronados entre 6 y 16 años tendrán su juego de mascarillas, que está compuesto por dos mascarillas lavables, homologadas. Se han ido entregando en el colegio público “Nuestra Señora del Pilar” y el resto, para todos los empadronados se están entregando en la Biblioteca.
De este modo, el Ayuntamiento sigue trabajando en una acción más para concienciar tanto los más jóvenes como los menos jóvenes de la importancia de cumplir normativas sanitarias y de distancias de seguridad.

Aprobación de ordenanza de arbolado público y privado.

El pasado martes 29 de septiembre, el pleno municipal del ayuntamiento aprobó 3 importantes ordenanzas.
La principal es la dirigida al control del arbolado publico y privado en el municipio, la ordenanza se acompaña de un inventario municipal de todo el arbolado tanto público como privado en el casco urbano.
Esta ordenanza permitirá que los vecinos tengan claro cuando se puede talar un árbol y los procedimientos a seguir a la hora de realizarlo. Así se invita a los vecinos a la plantación de árboles que mejoren la calidad de vida y del medio ambiente en el municipio Torrejonero.

Adquisición de mobiliario urbano y señales viarias

El Ayuntamiento Torrejón de Velasco ha adquirido nuevos bancos, nuevas papeleras y nuevos resaltos que serán instalados en las calles más necesarias por valor de 10.000 euros.
Eesta inversión viene derivada de una de las partidas asignadas para las fiestas y que desafortunadamente no se van a poder llevar a cabo.
La instalación se realizará próximamente por diferentes puntos del municipio siendo una muestra más del trabajo del consistorio por su municipio.
Por otra parte, se ha procedido a la aprobación para la compra de nueva señalización viaria de tráfico por valor de 6.000 euros entre las que destacan los nuevos espejos convergentes para mayor visibilidad en algunas calles del pueblo.

Ayudas para empresas, pymes y afectados por ERTE

A través del Ayuntamiento y la mancomunidad se establecen unas nuevas ayudas económicas por valor de 240.000 euros para pymes, empresas, personas en ERTE y similares.
El lunes 28 de septiembre de 2020 se publicó en el BOCM una nueva convocatoria de ayudas, proveniente de la MANCOMUNIDAD DEL SUROESTE donde gracias al esfuerzo de todos los Ayuntamientos que forman parte de la mancomunidad: Batres, Griñón, Moraleja, Serranillos, Torrejón de la calzada y Torrejón de Velasco se han conseguido esos 240.000 euros en ayudas para las empresas o personas que cumplan los requisitos, estén ubicadas en los términos de estos municipios y que cumplan las bases.
El periodo de solicitudes será del 20 de septiembre hasta el mismo martes 27 de octubre de 2020.
Un esfuerzo más de todos los municipios integrantes en la Mancomunidad, que han transformado la Mancomunidad en estos últimos años en una administración modelo que le permite acometer nuevos desafíos y donde los vecinos, los verdaderos dueños de la Mancomunidad, han logrado esta unión entre municipios, que permite tener mejores servicios municipales y mancomunados a un menor coste.

Hay que destacar el importante esfuerzo de la Mancomunidad que no ha querido permanecer impasible en una situación como la actual y a sus programas habituales (teleasistencia, ayuda a domicilio, emergencias sociales, ayudas a la infancia, Servicios Sociales, Punto de Violencia de Género, Consumo, Maquinaria medio ambiente, Servicio recogida animales abandonados...) ha unido en esta ocasión la ayuda contra el Covid y su impacto económico.
Para más información respecto a las ayudas se puede ver el BOCM número 235, del lunes 28 de septiembre de 2020, Página 136. Sección 3.10.30: III. Administración local ayuntamientos.La información tambien está disponible en la sede electrónica de la de la mancomunidad de servicios del suroeste de Madrid

LIBRO DE FIESTAS Y CAMPAÑA A FAVOR DEL COMERCIO LOCAL DEL MUNICIPIO

El Ayuntamiento comienza una campaña a favor del comercio y la industria del municipio y de alrededores, unos de los grandes afectados por la pandemia de Covid que nos azota.
Desgraciadamente este año no se puede disfrutar de las fiestas patronales, el Ayuntamiento lanza un especial libro de recordatorio de las fiestas con recuerdos y con anuncios gratuitos para la promoción de todos los comercios e industrias y/o empresarios de Torrejón de Velasco, así como de los comercios e industrias que han colaborado en años anteriores en nuestras fiestas patronales..

PUNTO DE VENTA MÁS CERCANO:

FACTORY NOVIA, FIESTA Y HOMBRE

AVENIDA DE LA INDUSTRIA, 123 · POLÍGONO VILLA DE AZAÑA · SALIDA 40 AUTOVÍA A42

NUMANCIA DE LA SAGRA (TOLEDO) TELÉFONO: 925 51 67 35 / 925 51 67 96

Nuevo contrato de gestión de actividades deportivas

El pasado 25 de septiembre se llevó a cabo la firma del contrato de servicio de actividades deportivas para la temporada 2020-2021 entre el Ayuntamiento de Yeles y la empresa adjudicataria, Fitness Project Center, SL.

En la firma del mismo estuvieron presentes, por parte del ayuntamiento, la alcaldesa de la localidad, María Jose Ruiz y la Concejal de Deportes, Patricia Garcia-Morales; y por parte de la empresa adjudicataria su representante Oscar Delgado.

En el contrato firmado, el acuerdo del servicio consiste en la prestación de todo tipo de monitores deportivos y alquiler de maquinaria del gimnasio municipal, con una duración de 1 año y por un importe de 84.997,97 €.

El contrato se licitó a través de la Plataforma de Contratación del Estado, siendo esta empresa la adjudicataria.

El proyecto PRISMA regresa a Yeles

Un año más, como en años anteriores, vuelve el proyecto PRISMA a la población de Yeles, con la inestimable colaboración del Excelentísimo Ayuntamiento de Yeles.

Éste proyecto, cofinanciado por el Fondo Social Europeo y la Junta de Comunidades de Castilla la Mancha (80%/20% respectivamente), desarrollará, gracias a la Asociación Socioeducativa Llere, acciones integradoras de índole socioeducativa y sociolaboral, mediante las cuales, los jóvenes beneficiarios de las mismas, adquirirán destrezas y potenciarán capacidades para el correcto desarrollo de sus itinerarios personalizados, en cuanto a proyecto vital se refiere, favoreciendo a su vez, el desarrollo de la coparticipación de los diferentes agentes sociales implicados en el alcance de los objetivos planteados por los diversos actores de dicho proceso.

Como viene siendo habitual, (Aunque debido a las circunstancias excepcionales que atravesamos a causa de la COVID19, priman las directrices de las Autoridades Sanitarias). El proyecto PRISMA se desarrollará en beneficio de la población a la que van destinadas las acciones integradoras del mismo. Lo cual repercute, cómo se ha podido comprobar gracias a la trayectoria de dicho proyecto en años anteriores, en beneficio general de la población total y en una mayor concienciación en lo que a Comunidad Socioeducativa se refiere

Creación de la agrupación de Protección Civil en la localidad

El Ayuntamiento de Yeles pone en marcha la Agrupación de Voluntarios de Protección Civil. El pasado 24 de septiembre el Pleno Municipal aprobó por unanimidad la creación y el Reglamento de la Agrupación de Voluntarios, requisitos indispensables para proceder a la creación y anotación de la Agrupación en la Comunidad Autónoma.

Esta idea se inició al comienzo del año 2019, cuando por parte del Equipo de Gobierno se llevo a cabo un estudio para la creación de la Agrupación, seguidamente en mayo de 2019, se emitió un Bando Municipal donde se informaba a todo aquel que estuviese interesado, pudiera inscribirse para así saber aproximadamente, cuantas personas pudieran estar interesadas.

En el mes de junio del año 2019, se mantuvo una reunión en el Ayuntamiento presidida por la Alcaldesa, con todos los inscritos, donde se dieron los primeros pasos con los voluntarios para la creación de la Agrupación.

Después de la elaboración del Reglamento por parte del Organismo Local, el pasado día 24 de septiembre se aprobó por unanimidad en el Pleno Municipal su creación.

La Agrupación de Voluntarios quedará enmarcada dentro de la Jefatura de la Policía Local de Yeles, voluntarios ayudarán y colaboraran con las Fuerzas y Cuerpos de Seguridad, en las tareas que la legislación establece.

Ampliación del cementerio:

En el texto hay que poner que han dado comienzo las obras de ampliacion del cementerio municipal en los terrenos contiguos al actual, los cuales son propiedad del Ayuntamiento. Esta obra consiste en la creacion de laredeedor de 40 fosas, zona de acceso para coche funebre, aseos y cerramiento del mismo. A su vez, se van acontruir aparcamiento en la zona de abajo del cerro. La adjudicacion de esta obra le fue concedida a la empresa ASFALTECNO OBRAS Y SERVICIOS, S.A. mediante licitacion a traves de la Plataforma de Contratacion del Estado. El coste de la obra sera aproximadamente de 255.000 €, de los cuales el Ayuntamiento aporta el 70 % y la Diputacion Provincial de Toledo el 30% restante

YELES

Espacio Jóven Yeles cambia de horario.

El espacio joven del municipio ya tiene programadas sus actividades para el mes de octubre, con talleres y actividades dedicadas a los más jóvenes del municipio. Además, cambian de horario, estando disponibles a partir de ahora los miércoles y sábados en el centro municipal polivalente.

ESQUIVIAS

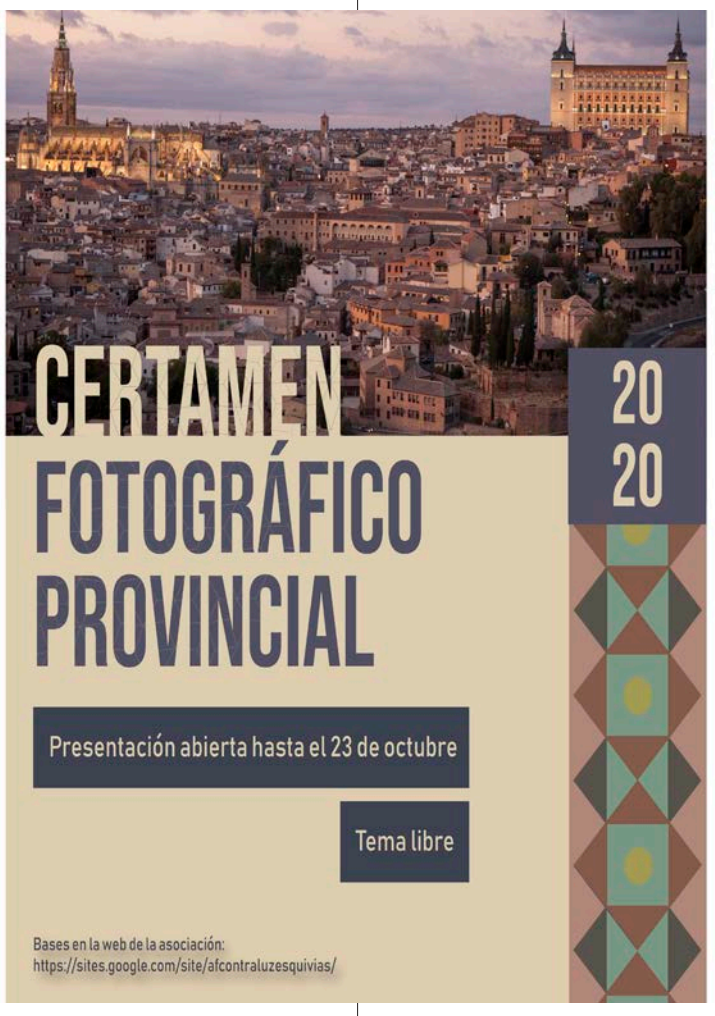

Esquivias aprueba ayudas por valor de más de 50.000 euros

El Ayuntamiento de Esquivias ha aprobado una serie de medidas económicas para paliar los efectos de la crisis derivada de la pandemia del coronavirus.

Las ayudas están destinadas a los establecimientos de hostelería, comercio local, autónomos y empresas de la localidad. Además, se ha creado una línea de subvención para los alumnos y alumnas que vayan a estar matriculados en colegios públicos de Educación Infantil, Educación Primaria y Educación Secundaria, ubicados en el municipio de Esquivias.

En este sentido, Almudena González, alcaldesa de Esquivias, afirma que "las circunstancias excepcionales que estamos viviendo necesitan una actuación eficaz por parte de las administraciones. Estas medidas están destinadas a ayudar a las familias de nuestro pueblo, las cuales han sido consensuadas, trabajadas y aprobadas con el apoyo de todos los grupos políticos que forman la corporación municipal de Esquivias: PP, PSOE y Unidas Izquierda Unida".

El presupuesto destinado a las ayudas para autónomos, microempresas y empresas de la localidad es de 40.000 €. Javier Serrano, Primer Teniente de alcalde y concejal de Economía, Hacienda y Patrimonio, considera necesario "disponer de crédito municipal y aprobar subvenciones económicas para ayudar a los colectivos que más están sufriendo las consecuencias del coronavirus. Hemos visto cómo algunos negocios de nuestro pueblo se han visto obligados a cerrar. Para otros está siendo muy difícil mantener su estabilidad económica. Es el momento de ayudarles".

COMPRA EN ESQUIVIAS

Otra de las medidas aprobadas es la campaña de apoyo al comercio local "Compra en Esquivias, eres Esquivias", que se celebrará del 21 de octubre de 2020 al 31 de enero de 2021. El Ayuntamiento va a invertir 2.500€ que se van a entregar en premios de 50€, compuestos por vales para comprar en los establecimientos adheridos a esta campaña. Se realizarán sorteos el 31 de octubre, el 14 de noviembre, el 28 de noviembre, el 12 de diciembre y el 26 de diciembre. Dichos vales podrán utilizarse hasta el 31 de enero de 2021. Javier Serrano destaca que "en el momento más complicado de la pandemia ha sido el pequeño comercio el que ha dado respuesta a nuestras necesidades básicas. Por eso ahora toca ayudarle". Finalmente, los alumnos y las alumnas que estudien en algún centro educativo de Esquivias también van a poder disfrutar de ayudas económicas dispuestas por el Ayuntamiento.

7.000 euros irán para ayudas escolares

A través de la concejalía de Economía, Hacienda y Patrimonio, el Ayuntamiento también ha creado una subvención de 7.000 euros para la adquisición de material escolar y licencias digitales. Unas medidas que también han sido trabajadas, consensuadas y aprobadas con el apoyo de todos los grupos políticos.

Las ayudas están destinas a los alumnos y alumnas que estén matriculados en colegios públicos de Educación Infantil, Educación Primaria y Educación Secundaria de Esquivias. Los alumnos de Educación infantil que cumplan los requisitos establecidos recibirán una ayuda directa de 100 euros; los de Educación primaria recibirán una ayuda directa de 70 euros y los alumnos de Educación secundaria que opten a las ayudas para la adquisición de licencias digitales recibirán 45 euros.

La concesión de estas subvenciones se va a efectuar mediante un régimen de concurrencia competitiva. La asignación de estas ayudas es incompatible con cualquier otra, que le haya sido otorgada al beneficiario, para atender a gastos de la misma naturaleza. Además, no generan derecho a la percepción de la misma en futuras convocatorias. Estas ayudas escolares son parte de las medidas que el Ayuntamiento ha puesto en marcha para paliar las consecuencias económicas de la COVID-19. En total, va a destinar más de 50.000 euros.

Mejora del pintado de la señalización horizontal

El Ayuntamiento, a través de la concejalía de Seguridad y Ordenación del tráfico, está llevando también a cabo un importante proyecto de pintado de la señalización horizontal de distintas avenidas y calles del municipio de Esquivias.

El objetivo de esta inversión es mejorar la seguridad y las condiciones de las vías de nuestro pueblo para conductores y peatones.

El proyecto incluye el pintado de las señales horizontales, tales como pasos de peatones, cedas el paso, líneas, stops y aparcamientos.

Licitación de la licencia de taxi

Hasta el 14 de octubre, en la sede electrónica del Ayuntamiento de Esquivias, pueden encontrar la información y presentar la documentación los interesados en la licitación de la licencia de taxi.

Medidas de prevención Covid-19

El Ayuntamiento de Esquivias sigue dedicando recursos para lograr reducir el riesgo de contagio en espacios públicos con la agrupación de voluntarios de Protección Civil de Esquivias realizando labores de desinfección en los patios de los centros educativos de la localidad, mientras hace un llamamiento a la responsabilidad de la ciudadanía. Insistiendo en que el virus sigue activo entre nosotros, el Consistorio pide que se utilice siempre la mascarilla y cubrirse en caso de tos o estornudo, lavarse las manos con frecuencia con jabón y gel hidroalcohólico, mantener distancia de seguridad y limitar los grupos sociales a 10 personas. En caso de malestar quedarse en casa, y si fiebre, tos o dificultad para respirar, buscar atención médica.

Medidas preventivas y desinfección en Borox

Con la intención de frenar la expansión del virus Covid-19 en Borox, se han cerrado parques municipales, se han precintado bancos en algunas de las zonas más concurridas del municipio y se ha continuado con las tareas de desinfección.

El Consistorio insiste en la importancia de la concienciación social en esta etapa tan difícil y delicada que el país está atravesando y que todo el mundo quiere dejar atrás cuanto antes. Para ello reclama un comportamiento cívico, responsable, solidario y respetuoso hacia todos nuestros vecinos, comportamiento que sigue siendo nuestra mejor arma frente al virus.

Desde el Ayuntamiento se agradece la colaboración desinteresada de los vecinos que con sus tractores están dando refuerzo a las tareas de desinfección en el municipio.

Actualización del horario de la biblioteca

Desde el pasado 14 de septiembre y durante todo el otoño-invierno, si la situación lo permite, se retoma el horario de mañana y tarde para que sea más fácil para todos ir a la Biblioteca.

Os recordamos que la Biblioteca es un lugar seguro. Todos los materiales cumplen cuarentena cuando los usuarios los devuelven y después se desinfectan. El aforo es limitado y se atiende de manera individual.

Información económica: Nuevo descenso de la deuda municipal en Borox

Según datos del último informe de endeudamiento de fecha 2 de septiembre de 2020, la deuda del Ayuntamiento de Borox cae hasta los 414.141 euros.

Esto supone una reducción de 873.131 euros en 14 meses.

La deuda ha bajado en todos y cada uno de los trimestres (5) desde que el nuevo Equipo de Gobierno tomara posesión, en el mes de junio de 2019.

La deuda con proveedores ha descendido desde los 183.486 euros (junio 2019) hasta los 108.855 euros (septiembre 2020). Esto implica una reducción del 41%.

La deuda de parte del Ayuntamiento con la Mancomunidad de Municipios de la Sagra Alta (el Ayuntamiento de Borox se encontraba demandado en un proceso judicial contencioso-administrativo por impagos) ha caído desde los 167.726 euros (junio 2019) hasta los 17.494 euros (septiembre 2020).

Puede consultar toda la información en la sección económica de la página web del Ayuntamiento de Borox.

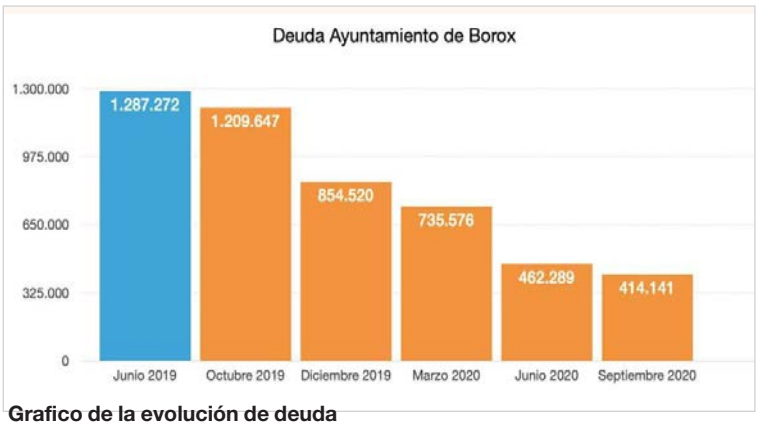

Grafico de la evolución de deuda

Nuevo párroco para Borox

El pasado 24 de septiembre el municipio despedía a su querido párroco D. Vicente Almendro Martín Corrales, quien, desde hace más de 45 años, ha prestado su servicio como párroco de la parroquia Ntra. Sra. De la Asunción.

"Toda una vida. Y está claro que la vida terrenal está llena de finales y comienzos, hoy es uno de esos finales y mañana, sin duda, será un nuevo comienzo.

Gracias por dedicarnos su vida y sepa que siempre en Borox en cualquiera de nuestros hogares habrá un lugar para usted. Cuente con nosotros.

Por nuestra parte, le acompañaremos desde Borox con nuestra oración y cariño, para que siga respondiendo a la voluntad de Dios, con tanta alegría y entrega como nos ha enseñado y transmitido. Que Dios le siga bendiciendo."

Y después del final cada etapa, siempre viene el comienzo de otra. Por eso queremos dar la bienvenida a D. Juan Antonio Anaya Higuera que se incorpora a nuestra parroquia en principio, por un periodo de 6 años.

Natural de Toledo, realizo estudios de filosofía y fue ordenado sacerdote en el año 1993. Durante varios años ha sido Delegado diocesano de Juventud y profesor de filosofía en el instituto teológico San Idelfonso de Toledo.

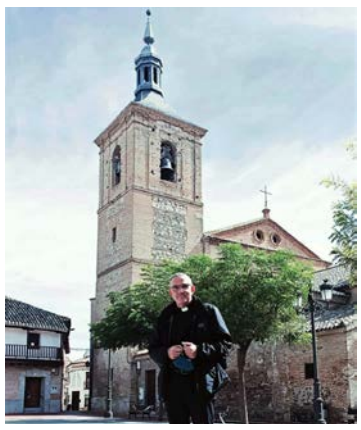

Ha estado 7 años en la misión Moyobamba (Perú), especialmente dedicado al Seminario y la Pastoral Juvenil y vocacional.

Ha sido párroco de Santa Bárbara en la ciudad de Toledo y en los dos últimos años ha estado de Director espiritual del Seminario en la diócesis de San Sebastián.

Esperamos y deseamos que su labor nos ayude para seguir creciendo en el camino del Señor.

El ayuntamiento de Borox se suma a la Red de Municipios Socialmente Responsables.

La Corporación Municipal de Borox, ha depositado una vez más su confianza en la herramienta de empleo del Grupo CECAP, para satisfacer la necesidad de incorporar personal de limpieza extraordinaria en su Centro de Educación Infantil y Primaria "Nuestra Señora de la Salud" ante la preocupación actual de reducir los riesgos frente al Covid.

La Directora del Centro Educativo, Dª. Susana Novillo, ha mostrado su satisfacción ante la decisión de la alcaldesa, Dª. Soledad Delgado Martín y su equipo de gobierno, de incorporar personas con discapacidad en los equipos de trabajo dentro del entorno educativo, dando visibilidad al colectivo y propiciando su inclusión a través del compromiso de las administraciones.

Futurvalia Multiservicios Empresariales, actúa como Centro Especial de Empleo siendo la herramienta de selección y contratación de la candidatura más idónea ante las exigencias del puesto, siendo objetivo prioritario dar respuesta a las necesidades de cada Ayuntamiento, prestando un servicio de calidad.

De esta forma, gracias al apoyo del Grupo de Entidades Sociales CECAP, y más concretamente de su herramienta organizacional FUTURVALIA, el Ayuntamiento de Borox se une a la Red de Municipios Socialmente Responsables, iniciativa liderada por la entidad social, con el objetivo de favorecer y potenciar las acciones que favorezcan la participación y el acceso al empleo, de personas con especiales dificultades de incorporación al mercado laboral.

Inaugurada la exposición de La Peña La Barrera con las fiestas del pasado

A finales de septiembre quedó inaugurada la exposición organizada por Peña La Barrera de fotos y recuerdos de fiestas de años pasados. Junto con representantes de la Hermandad De Santa Barbara, Asociación Cultural Taurina Santa Barbara y Peña La Barrera se dio el pistoletazo de salida a una exposición que a lo largo de una semana hizo emocionar a los vecinos de Pantoja y recordar esos entrañables años de fiestas pasadas.

Siguiendo todos los protocolos de seguridad y la visita se pudo realizar con todas las garantías higiénico sanitarias ya que la organización se encargó de que la asistencia fuera con cita previa.

FIESTAS MAYORES

Al igual que el resto de pueblos de España, Pantoja tuvo que reinventarse en las Fiestas en Honor a Santa Bárbara 2020, suspendidas por culpa de la pandemia de Covid-19. A pesar de ello, el alcalde Julián Torrejón no quiso dejar pasar la ocasión de felicitar a su pueblo, y tanto la Parroquia, el coro, la Rondalla del Tío Fernando, La Hermandad De Santa Bárbara, Rafa el relojero y Benita Ortega entre otros muchos pusieron de su parte para poder llevar a cabo una sentida conmemoración.

Continúa la labor del banco de alimentos

Nuevo reparto de 49 lotes de no perecederos del Banco de Alimentos del Ayuntamiento de Pantoja a través de la Concejalía de Servicios Sociales.

Educar al alumnado en valores de igualdad

El 14 de septiembre se pusieron dos pancartas informativas en la fachada del colegio y en la fachada de la Casa de la Cultura, para recordar el Pacto de Estado contra la Violencia de Género.

Juanky: "El valor de reconocerme como persona útil en mi sociedad"

El pantojano Juan Carlos Castellanos Durán, más conocido como Juancky, ha escrito una columna en El Digital de Castilla-La Mancha (16 de septiembr), un testimonio desde su plaza en la EDIS (Escuela de Desarrollo e Innovación Social), que demuestra cómo es posible poder afrontar y superar cualquier situación con trabajo y esfuerzo.

Pantoja redobla esfuerzos contra el virus

Con la alegría contenida de saberse uno de los municipios de la zona con menos incidencia actual de Covid-19 y el esfuerzo aplicado en bajar o contener los posibles contagios. No en vano, el Ayuntamiento de Pantoja ha redoblado esfuerzos en la lucha contra el coronavirus con actuaciones en diferentes niveles que han procurado sistemáticamente mantener la pandemia a raya.

Para empezar fue un éxito la vuelta al colegio ya que para ese día las obras del colegio estuvieron por fin terminadas y el personal de limpieza dejó limpio y desinfectado todo para que estuviera en perfectas condiciones higiénicas de utilización.

El mismo día 9 y antes de la entrada de los alumnos y profesores al colegio, trabajadores municipales volvieron a desinfectar con mangueras de presión todos los accesos, aceras y viales de las inmediaciones de los colegios, mientras que el día anterior también se procedió a hacer la entrega por parte del Ayuntamiento al Director del Colegio Marqueses de Manzanedo de unas 500 mascarillas higiénicas para reforzar las medidas de prevención.

ACTUACIÓN DE LIMPIEZA

Durante el mes, desde la concejalía de Servicios Generales y por parte del personal municipal se está procediendo a diario de la desinfección de entradas, viales y patios de los colegios y también se ha aplicado un plan de de Actuacion de Limpieza y Desinfecion frente al Coronavirus en los Edificios públicos con productos bactericidas - fungicidas - virucidas autorizados y registrados por el Ministerio de Sanidad, Consumo y Bienestar Social, con eficiencia frente a virus segun la Norma UNE-14476, por medio de una empresa autorizada.

Siendo el curso escolar uno de los espacios más sensibles, el Ayuntamiento ha decidido aumentar la plantilla de personal de limpieza en los colegios, pasando de 4 a 7 personas, para poder realizar un mejor trabajo y mantenimiento de las instalaciones escolares.

Cambio provisional en los aseos de la Barrera

Tras la petición del Director del colegio y con el objetivo de poder aumentar distancias y poder separar más los grupos de escolares, el Ayuntamiento ha aportado de forma provisional los Aseos que fueron instalados en el Parque de la Barrera, mientras permanezca esta situación y hasta que la conserjería de educación pueda actuar en los colegios de nuestro municipio, aportando los medios o Infraestructuras necesarias.

Pantoja celebra su Día Grande con la Misa Mayor en honor a su patrona Santa Bárbara

Un año más, aunque diferente, la Iglesia de Nuestra Señora de la Asunción celebraba con todos los honores su Misa Mayor honrando a su patrona local, Santa Bárbara.

El pasado 27 de septiembre, con todas las medidas de seguridad sanitarias y con enorme responsabilidad de todos los vecinos, respetando en todo momento las recomendaciones sanitarias, han participado activamente en la celebración de su día más especial.

Las autoridades municipales con su alcalde, Julián Torrejón, como máximo representante acudieron a una emotiva misa donde se quiso destacar especialmente la figura de la patrona de la localidad Santa Barbara y los actos que realizó a lo largo de su vida.

Los actos religiosos fueron retransmitidos en directo gracias a la colaboración de los "Jóvenes de Pantoja" a través de sus redes sociales para que todos los vecinos que por un motivo u otro no pudieron acudir no dejaran de estar presentes en su día grande.

El alcalde tuvo palabras de agradecimiento para todos los pantojanos y pantojanas sobre el comportamiento tan responsable en las celebraciones e invitaba a celebrarlo el próximo año, si la pandemia lo permite, como Pantoja se merece.

El sacerdote de la localidad, también quiso sumarse con unas palabras de agradecimiento donde hizo mención a la participación de los vecinos de Pantoja por celebrar todos juntos la eucaristía en honor a Santa Barbara que seguro que "dará fuerza y alegría".

Vuelta al cole precedida de multitud de esfuerzos, medidas de prevención e inversión protectora

Superada la incierta vuelta al colegio de infinidad de escolares después de algo más de cinco meses fuera de las aulas a causa de la crisis sanitaria que atravesamos, el Ayuntamiento de Alameda de la Sagra considera que es necesario compartir un análisis constructivo de todos los esfuerzos y medidas de prevención e inversión protectora que se han llevado a cabo para poder dotar de la máxima seguridad posible al colegio público Ntra. Sra. de la Asunción ante la amenaza de contagio por COVID-19

Las reuniones de trabajo, así como la voluntad y esfuerzo para disponer de todo lo necesario, ha sido la tónica para llegar al inicio de este complicado curso escolar 2020/21 con todas las medidas y materiales necesarios para procurar la máxima seguridad posible de alumnos, profesores y de las familias.

Entre las medidas más destacadas están la de proveer al centro de productos de limpieza y desinfección, y material útil que evite contactos que pueden dar lugar a contagios por COVID-19 u otros virus o gérmenes patógenos; como es el caso de la compra de papeleras dotadas de pedal para todas y cada una de las estancias del centro docente.

La adquisición de 273 mamparas de metacrilato de 500 x 500 mm de superficie y de 2 mm de espesor (foto), como medida preventiva; la adecuación de los patios de recreo del alumnado de infantil para evitar que tengan contacto entre ellos; la aplicación de un plan de actuación de limpieza y desinfección frente al coronavirus, consistente en una desinfección con bactericidas, fungicidas y virucidas autorizados y registrados por el Ministerio de Sanidad, Consumo y Bienestar Social. Este tratamiento, también realizado en la Escuela Infantil Municipal el Jardín de los Sueños, se ha aplicado en todos los módulos y estancias del centro escolar.

Además, se ha incrementado las horas de trabajo del personal de limpieza del centro, 1 hora más por jornada y operario (40 horas más por semana de trabajo) a las que se han unido dos personas más, teniendo presente las indicaciones dadas por las autoridades sanitarias y educativas destacando con orgullo la estrecha colaboración entre el Centro Docente y el Ayuntamiento.

Satisfacción por inaugurar el curso 20/21 de la Escuela Municipal de Adultos

En este nuevo curso que se inicia, Alameda de la Sagra y sus responsables municipales celebran con mayor alegría la inauguración y arranque del curso 2020/21 de la Escuela Municipal de Adultos, porque lo hace en un ambiente un poco hostil. Desde el Ayuntamiento alamedano declaran que, “si siempre se admira a toda aquella persona que decide apostar por aumentar su preparación académica, madurez personal y cultural, a la vez que compagina sus tareas laborales y familiares, entre muchas otras, la admiración que les dirigen a esas personas es aún mayor cuando ese, indiscutiblemente, gran esfuerzo lo realizan en un escenario más adverso o complicado de lo habitual”.

Este valiente alumnado bien merece que se les desee mucho ánimo y que se les felicite por su decisión, esperando poder darles la enhorabuena en un futuro muy próximo, al finalizar el curso académico. No importa el tiempo, importa el logro ¡A por ello!

Los portavoces municipales señalan que no pueden olvidarse, en este proyecto, del alma de su Escuela Municipal de Adultos, Ana, la destacada profesora de la escuela. Aseguran desde el Consistorio que “Ana es una docente entregada, profesional y cercana, muy cercana; una genial profesora y mejor, aún, persona.

Campaña informativa de la Policía Local de cara al nuevo curso escolar

Con el inicio del curso escolar llegó la rutina diaria de llevar a los niños/as al colegio, y otro año más, la Policía Local de Alameda de la Sagra informa sobre las medidas de seguridad relacionadas con el transporte terrestre de vehículos a motor, insistiendo en el uso correcto de cinturones de seguridad y de los sistemas de retención infantil (SRI).

Recomienda más que nunca incentivar el transporte en aquellos medios no contaminantes, como la bicicleta o el andar ya que los vehículos, al ser espacios cerrados y reducidos, favorecen el contagio del virus COVID-19. La Policía Local recuerda que no se debe olvidar que, en el interior de los vehículos, además de cumplir lo relativo a cinturones de seguridad y sistemas de retención infantil, hay que cumplir con aquellas normas dictadas por las autoridades sanitarias, como el uso de mascarilla cuando los ocupantes no sean convivientes.

En su campaña informativa, la Jefatura de Policía Local de Alameda de la Sagra señala lo importante que es conocer, en cada momento, las medidas extraordinarias a adoptar en Castilla-La Mancha con motivo del coronavirus (SARS-COV-2). La campaña que será permanente durante todo el curso escolar, recuerda que el conductor y los ocupantes de los vehículos estarán obligados a utilizar, debidamente abrochados, los cinturones de seguridad homologados.

En todo caso, los menores de edad de estatura igual o inferior a 135 centímetros deberán utilizar sistemas de retención infantil y situarse en el vehículo en los lugares dispuestos para ello.

Excepcionalmente podrán ocupar el asiento delantero, siempre que utilicen sistemas de retención infantil homologados debidamente adaptados a su talla y peso cuando el vehículo no disponga de asientos traseros; cuando todos los asientos traseros estén ya ocupados por menores; cuando no sea posible instalar en dichos asientos todos los sistemas de retención infantil.

En caso de que ocupen los asientos delanteros y el vehículo disponga de airbag frontal, únicamente podrán utilizar sistemas de retención orientados hacia atrás si el airbag ha sido desactivado. Los sistemas de retención infantil se instalarán en el vehículo siempre de acuerdo con las instrucciones que haya facilitado su fabricante a través de un manual, folleto o publicación electrónica. Las instrucciones indicarán de qué forma y en qué tipo de vehículos se pueden utilizar de forma segura.

Finalmente, la falta de instalación y la no utilización de los cinturones de seguridad y otros sistemas de retención infantil homologados tendrá la consideración de infracción grave o muy grave (200 € + 3 puntos del permiso de conducción y la inmovilización del vehículo si no se instala el SRI).

VIPS SMART
Muy abierto

Café gratis
con tu Desayuno & Brunch

Válido de lunes a sábados.

Te mereces empezar bien el día

Válido en:
VIPS Smart Parque Comercial Abadía

Por cada desayuno regalo de un Espresso, Cortado, Con leche, Infusiones, agua o Vaso de leche gratis (excepto en el combo Bikini). Válido para consumir en el local o para take away. Promoción no acumulable a otras promociones u ofertas existentes. El ticket no es fraccionable. Puede realizarse más de un canje por ticket siempre que se cumplan las condiciones. Válido hasta el 31 de diciembre del 2020 en VIPS Smart.

Un café en el VIPS Smart de Parque Comercial Abadía

VIPS Smart de Parque Comercial Abadía ¡¡ TE INVITA A UN CAFÉ!! Para los que aún no lo conocéis VIPS Smart, es una cadena de restauración joven que no para de ganar adeptos en España y ya lleva varios meses instalado en el Parque Comercial Abadía.

VIPS Smart combina lo mejor de un restaurante VIPS con lo mejor del "Fast Food", como es la rapidez del servicio, el precio muy ajustado y una oferta muy apetitosa. En sus instalaciones, encontrarás una decoración cuidada, la elaboración y cocina en el momento de cada plato, la calidad y frescura de la materia prima, así como la impecable presentación de cada especialidad VIPS Smart, que viene servida en vajilla, con cubiertos y cristalería.

Con este concepto se disfruta de los platos icónicos de VIPS, con una cocina abierta en horario ininterrumpido, en un entorno "cool" y moderno, con servicio rápido y a precios imbatibles. ¡Eso es VIPS Smart!

Ahora en su local del Parque Comercial Abadía quieren celebrar la llegada del otoño y en las próximas semanas quieren disfrutarlo contigo. No hay mejor manera de comenzar todos los días que con un café GRATIS, así que, si vienes a disfrutar de un delicioso desayuno o brunch, te regalan el café.

En Vips Smart Abadia, disponen de carta especial para desayunos y brunch que podrás disfrutar en horario de 9 a 12.30 donde podrás degustar sus icónicas tortitas o tostadas o ¿porque no? un buen desayuno americano.

El desayuno es una de las comidas más importantes del día: Disfrútalo como quieras, antes de trabajar , tranquilamente un fin de semana, pero, sobre todo, disfrútalo.

Bodas después del coronavirus, ¿cómo nos casaremos?

Foto y texto de Vertize Gala. http://blog.vertize.es/

Muchas son las dudas que surgen en torno a lo que nos espera cuando finalice la pandemia, igual que varios son los sectores que se ven especialmente afectados. ¿Existe algún evento más incompatible con la distancia social que una boda?

En España se celebraron en 2018, según datos del Instituto Nacional de Estadística, 167.613 enlaces. Un cifra que durante la crisis del Covid-19 se ha visto paralizada ya que desde finales de diciembre, cuando el coronavirus comenzó a infectar a las primeras personas en China, la contratación de servicios asociados se ha reducido en un 43%. Unas delicadas circunstancias que, según el portal bodas.net, ha llevado a las parejas que tenían su boda planeada en 2020 a posponerla en el 91,3% de los casos, mientras que sólo un 8,7% la cancelará.

"Vivimos una situación única, sin precedentes. Todo lo que ahora vivamos nos servirá para aprender, para saber afrontar contratiempos y flexibilizarnos. La esencia tradicional de lo que es en realidad casarse se pondrá de nuevo en valor.. Pese a que las grandes celebraciones han tenido que posponerse, "ha sido una oportunidad de recuperar la intimidad del evento original". Y es que en la reducción del tamaño de la bodas poscoronavirus es algo en lo que coincidieron todos los participantes. Frente a los 160 invitados que de media tienen las bodas españolas actuales, los expertos apuntan a que este número se verá drásticamente reducido en los enlaces posteriores. "Definitivamente las bodas serán más pequeñas. Incluso puede que se extienda la idea de celebrarlas en dos partes: una civil o religiosa más íntima y una fiesta independiente posterior para los amigos".

Remodelación de los parques infantiles

El Ayuntamiento de Numancia de la Sagra ha terminado la primera fase de las obras de remodelación y acondicionamiento de los parques de la localidad.

La obra de licitación ha costado 43.000 € más IVA, en la que se incluyen tres parques caninos que aún se están terminado de instalar. El Consistorio ha explicado en sus redes que más adelante seguirá realizando mejoras en los parques y cambiando de mobiliario como los bancos. En todos los parques se han llevado a cabo trabajos de lijado, pintura y cambio de elementos y repuestos. En el parque de la Prosperidad se ha instalado una tirolina y en el parque de la Cañadilla se ha llevado acabo una remodelación integral, cambiándose todos los elementos. El Consistorio ha pedido que se respeten y se haga un buen uso de los parques.

Sistema automatizado de cierre del cementerio

El cementerio municipal estrena un nuevo sistema automatizado de apertura y cierre de las puertas. Con esta medida se puede acceder al camposanto, de 08:00h a 21:00h, sin necesidad de que una persona se tenga que encargar de abrir y cerrar el recinto. 15 minutos antes del cierre, sonará una sirena para avisar.

Numancia trabaja para tener más vigilancia y seguridad

Numancia ha celebrado una nueva Junta Local de Seguridad. La reunión ha estado presidida por el alcalde Juan Carlos Sánchez Trujillo, y ha contado con la presencia del subdelegado del Gobierno, Carlos Ángel Devia; el coronel Jefe de la Comandancia de la Guardia Civil de Toledo, Francisco Javier Vélez; el Capitán de la Guardia Civil de Illescas, Pablo Mendoza; la Concejal de Seguridad ciudadana, Esther Montes; el jefe de servicio de Protección Ciudadana de la Delegación Provincial de Toledo, Pedro Pablo Martínez; El oficial jefe de la Policía Local de Numancia, José Luís Pereira; la jefa de Protección Civil de Numancia, Gracia Bagase; y el subjefe de Protección Civil de Numancia de la Sagra, Eduardo Méndez.

El alcalde ha informado al subdelegado del Gobierno sobre el acuerdo de mancomunar la Policía Local de Numancia y Yuncos, una medida que supone más vigilancia y más seguridad para los vecinos de ambos municipios, Juan Carlos Sánchez ha asegurado que "la prioridad es contar con el servicio de Policía Local las 24 horas del día. De esta forma abaratamos costes y damos mejor servicio".

OCUPACIÓN

También se ha tratado la ocupación de viviendas, una problemática que preocupa a los vecinos de Numancia pues solo en La Sagra alta hay entre 500 y 600 viviendas ocupadas; y otro tema que ha tenido especial importancia en la Junta Local de Seguridad es cómo está evolucionando la pandemia en la segunda ola de contagios de la Covid-19. El Alcalde ha pedido que se refuercen las medidas de seguridad, al tiempo que ha asgurado que "el subdelegado del Gobierno nos ha tendido la mano para trabajar codo con codo en estos momentos tan complicados".

Campeonato de España de Kenpo 2020

El sábado 26 de septiembre, se celebró el campeonato de España de Kenpo en Guadalajara. Los alumnos del club Taishindo Kenpo Numancia, pertenecientes a la selección autonómica de Castilla La Mancha, consiguieron los siguientes resultados:

Kata de mano Vacía Inf. M
Víctor Jara Barriga. Oro
Miguel Ángel Barrio. Plata
Kata de mano vacía Juv M
Aitor Matyas. Plata
Kata de mano vacía Cad F
Irene Rubio sanchez. Plata
Zahira Herrero Vences. Bronce

Kata kobudo Inf M
Víctor Jara Barriga. Oro
Miguel Ángel Barrio. Plata
Kata kobudo Cadete F
Irene Rubio sanchez. Plata
Defensa personal Inf M
Mario Terrero Coronilla. Plata
Miguel Ángel Barrio Plata
Combate Inf M
Miguel Ángel Barrio Oro
Sacha Ortiz Albarrán. Plata
Víctor Jara Barriga. Bronce

¡Enhorabuena, campeones!

Actos religiosos por el Santísimo Cristo de la Misericordia

A pesar de la terrible pandemia, Numancia de la Sagra pudo celebrar al menos los distintos actos religiosos en honor a su patrón el Santísimo Cristo de la Misericordia, que consistieron el día 19 de septiembre en una ofrenda de flores al Cristo, misa y un castillo de fuegos artificiales como es tradición a la puerta de la iglesia y el domingo 20 la Misa Mayor del Cristo.

El pueblo celebró la Misa del Domingo de las Fiestas en Honor al Santísimo Cristo de la Misericordia, acompañado por la Asoción Musical San Marcos. La comitiva, presidida por el Alcalde Juan Carlos Sanchez Trujillo y el resto del equipo de gobierno, junto con el Presidente de la Hermandad Jesús Madaleno, estuvo acompañada por Manuel Guillermo Fernández Lázaro-Carrasco, Alcalde de Gálvez y Diputado Provincial y Jose Julián Gregorio y Carolina Agudo Alonso, Senadores del Partido Popular por Castilla la Mancha.

FOTOS. González Getafe

Desde la concejalía de festejos se adaptaron a la situación realizando los saludas de todas las peñas, asociaciones, partidos políticos y Hermandades mediante unos vídeos elaborados con las grabaciones recibidas de todos ellos. También el pregón y saluda del Alcalde y la concejala de festejos se realizó en otro vídeo que se puede ver en Facebook. La radio local ondanumancia realizó entrevistas a las peñas más importantes, asociación de mujeres, la Hermandad del Cristo y al párroco.

Vertize Gala da el salto a la venta on-line

Con más de 17 años de trayectoria en la confección de vestidos de novia, trajes de novio y ceremonia, Vertize Gala, la cadena con 11 establecimientos de referencia en el sector nupcial, ha dado el salto a Internet y se lanza como marca bridal a abrir su propia tienda online en España. Desde octubre, los clientes de Vertize Gala pueden disfrutar de sus vestidos de fiesta para mujer y trajes de hombre con un solo clic. En un paso más, apuesta por el eCommerce trasladando su filosofía al mundo digital.

EXCLUSIVA COLECCIÓN FIESTA Y HOMBRE 2021

El nuevo canal de venta de la firma madrileña se sitúa en Vertize Gala Online. Un espacio en el que la marca nupcial muestra todos los diseños exclusivos que se han creado para la Colección Fiesta y Hombre 2021. Vestidos para cualquier ceremonia o evento y trajes de caballero centran la oferta online de Vertize, con especial atención a los vestidos de fiesta y trajes de hombre, tanto para novios, padrinos o invitados. Los vestidos de novia, quedan reservados para sus tiendas físicas, al menos por el momento. Esta gama 2021 será únicamente exclusiva de nuestra tienda online y se ha elaborado para tal fin, NO estará a la venta en nuestras tiendas físicas. De esta forma, Vertize Gala se une a las principales firmas especializadas en el sector de ceremonia en crear su propia tienda online en España, con unas condiciones de compra especiales con motivo de su estreno en el sector eCommerce.

5% DE DESCUENTO DE INAUGURACIÓN DURANTE EL MES DE OCTUBRE

Coincidiendo con el lanzamiento de su nuevo eCommerce, Vertize Gala ha inaugurado un período de promoción exclusivo durante el mes de octubre por el que el cliente gozará de un 5% de descuento en sus primeras compras, aceptándose únicamente la tarjeta de crédito como forma de pago.

La compañía habilitará un servicio de distribución que abarcará todo el territorio peninsular y Baleares. De momento, la marca no contempla envíos ni devoluciones a través de las tiendas físicas Vertize Gala, aunque sí prevee la implantación de un correo electrónico directo y servicio telefónico de atención al cliente especial y específico para la plataforma digital.

PREVISIONES 2021: VERTIZE GALA REFUERZA SU SERVICIO

La entrada de Vertize Gala en el mercado online se enmarca en el plan estratégico diseñado por la compañía para complementar el servicio ofrecido en sus tiendas habituales, que son 12 en la geografía española, Comunidad de Madrid, Andalucía, Aragón, Castilla la Mancha, Comunidad Valenciana y Cataluña, y al tiempo llegar al cliente de zonas en las que no tiene implantados puntos de venta en la actualidad, como es el caso de la zona norte de España y las islas, ante la continua demanda de instauración de tiendas en más puntos geográficos o el reclamo de esta tienda online, que se venía solicitando hacía tiempo por nuestros numerosos seguidores y clientes. Hoy en día, Vertize Gala viste a centenares de novias a lo largo de cada temporada, lo que la convierte en firma líder del sector bridal.

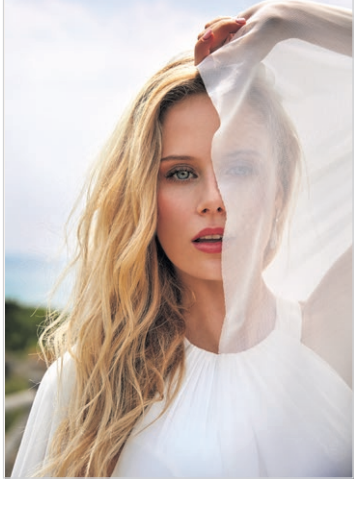

Los alumnos de la Escuela de Kakuto Bugei realizaron una excelente participación en el Campeonato de España de Kenpo

Tanto Víctor Jara, como la Escuela de Kakuto Bugei de Yuncos, participaron el pasado 26 de septiembre en el Campeonato de España de Kenpo 2020, celebrado en Guadalajara, consiguiendo importantes triunfos y sellando una gran participación en el torneo nacional.

En dicho campeonato, al que acudieron formando parte del equipo seleccionado por la Federación de Castilla la Mancha, consiguieron 11 trofeos.

Incluso con todas las restricciones y las medidas de seguridad adoptadas por las indicaciones de las autoridades sanitarias para evitar el contagio del COVID-19, el campeonato se realizó con todas las garantías y mucho éxito.

Los resultados de los alumnos de la Escuela de kakuto fueron:

Ethan Marín Rodríguez:
1° en mano vacia
2° en kobudo
2° en combate

Daniel Martín Serrano:
3 ° en kata de mano vacía
2 ° en kobudo
1 ° en combate.

Iris Marín Rodríguez:
1° en combate.

Daniel García Bermejo:
2 ° en combate.

Víctor Jara Barriga, proclamado doble Campeón de España de Kenpo, en las modalidades de kata de mano vacía y en la de kata con armas

Víctor Jara Barriga se proclamó campeón de España de Kenpo, en la modalidad de kata de mano vacía y en la de kata con armas, el pasado día 26 de Septiembre, representando a Castilla la Mancha.

El joven vecino de la localidad sagreña de Yuncos, realizó un campeonato de España sobresaliente, consiguiendo metal en las tres modalidades en las que participó. Los resultados obtenidos por Víctor en este Campeonato, que se celebró en el Pabellón Multiusos de Guadalajara, fueron:

1° puesto con medalla de oro en kata de manos vacías.

1° puesto con medalla de oro en kata con armas.

3° en combate.

Muchas felicidades y enhorabuena por tus triunfos. Estamos muy orgullosos de tu trabajo y esfuerzo, esperamos que sigas disfrutando del deporte y llevando el nombre de Yuncos a las más alto del podio.

Agradecimiento a Protección Civil

El Ayuntamiento quiere, a través de estas líneas, reconocer y agradecer el tremendo esfuerzo de los voluntarios de Protección Civil, por todos y cada uno de los días de trabajo realizado desde que se creó y empezó a funcionar de esta forma tan altruista pero tremendamente intensa, y muy especialmente ahora, por su imprescindible ayuda desde que comenzó el curso escolar hasta el viernes 2 de octubre, en la organización de nuestros niños, en las entradas y las salidas de los centros de educación.

Protección Civil, junto a las conserjes y los equipos directivos, han realizado una gran labor de facilitar a toda la comunidad educativa el inicio de un curso tan atípico. Recibid nuestra inmensa gratitud y nuestro mensaje de ánimo. Todos juntos, con responsabilidad y prevención individual, detendremos este maldito virus. Y para nuestro “Equipo A”, inigualable grupo de Proteccion Civil Yuncos: GRACIAS CON MAYÚSCULAS.

REGISTRO CIVIL

Se traslada el 01 de Octubre de 2020 a la sede de la

AGRUPACION DE JUZGADOS DE PAZ
Plaza de la Villa, 1
Yuncos (Toledo)

HORARIO DE ATENCIÓN AL PUBLICO
VIERNES DE 09:00 A 14:00

Teléfono: **925557190**

Correo electrónico: **agrupacionyuncos@gmail.com**

Reunión de trabajo entre la alcaldesa de Yuncos y la directora general de la vivienda de la JCCM y el delegado provincial de Fomento

La actividad en el Ayuntamiento no para ni en lo peor de la pandemia, y en este sentido la alcaldesa de Yuncos María José Gallego mantuvo el pasado 24 de septiembre una reunión de trabajo con la Directora General de Vivienda de la Junta de Comunidades de Castilla-La Mancha, Inés Sandoval Tormo, y el Delegado Provincial de Fomento, Jorge Moreno Moreno, para abordar, entre otros muchos temas, la preocupante situación de la ocupación ilegal en la comarca de La Sagra y más concretamente en una población como Yuncos.

Durante la reunión, que tuvo lugar en el Consistorio municipal, se establecieron las bases para trabajar de forma conjunta en la reducción de este problema, que últimamente está generando tantos conflictos en la convivencia pacífica de la localidad, avivados también por el estado de alarma en el que nos tienen sumergidos de los medios de comunicacón.

Todo ello, después de que el martes 22 de septiembre, se registrara en las Cortes Regionales el texto del anteproyecto de la “Ley de medidas integrales para la protección del patrimonio inmobiliario, la seguridad ciudadana y la convivencia vecinal y contra la ocupación ilegal de viviendas”, del Ejecutivo de Emiliano García-Page.

Los alcaldes de Yuncos, Illescas, Seseña, Ugena y el Delegado de la Junta se reúnen para tratar la situación epidemiológica

Las alcaldesas de Yuncos y Seseña, María José Gallego y Silvia Fernández respectivamente, y los alcaldes de Ugena e Illescas, Félix Gallego y José Manuel Tofiño, mantuvieron en común en la tarde del 22 de septiembre, una reunión con el Delegado de la JCCM en la provincia, Francisco Javier Úbeda, en la que se trataron diversos asuntos que atañían a los pueblos, fundamentalmente, la situación epidemiológica y las medidas que se han adaptado en restauración y hostelería para evitar la propagación de los contagios y el empeoramiento de la situación y evitar al mismo tiempo que caiga un sector económico tan necesario en la comarca de La Sagra.

Durante el encuentro analizaron de manera conjunta la situación a nivel de transmisión del virus y las medidas adoptadas, intentando coordinar acciones al respecto. La incidencia en los pueblos de la zona ha sido bastante intensa debido a su cou-

Reunión de los alcaldes con el Delegado de la JCCM.

nicación directa con Madrid y Toledo, fuentes de transmisión comunitaria, y la inquietud en ese sentido es común.

Del mismo modo, se le dio traslado, al Delegado de la Junta de Comunidades, de la preocupación de los municipios afectados, así como las medidas adoptadas sobre la restauración y la hostelería, interesándose por qué alternativas o ayudas habría al respecto sin menoscabar las medidas sanitarias, que en este momento es lo más importante, agracediendo la disponibilidad del alto representante de la Junta quien escuchó sus demandas mostrándose receptivo ante sus proposiciones.

Continúa la desinfección periódica de las calles de Yuncos y sus urbanizaciones con un cañón atomizador

El Ayuntamiento de Yuncos, en su plan de lucha contra la pandemia del coronavirus Covid-19, continúa con las desinfecciones periódicas que viene realizando desde el pasado mes de marzo, de todas las calles del municipio, con un vehículo equipado con cañón atomizador que se puede observar en la foto.

Dicho vehículo recorrió, desde las cinco de la mañana del 22 de septiembre hasta las doce del mediodía, las vías públicas del casco urbano y las urbanizaciones desinfectándolas con un producto que no es corrosivo ni perjudicial para la salud.

Además de estas desinfecciones de las vías públicas del casco urbano y las urbanizaciones, desde ese día operarios del Ayuntamiento desinfectan cada mañana las entradas a los centros escolares y al Consultorio Médico, para evitar en todo lo posible la expansión del virus. Son medidas que están encaminadas a reducir la incidencia de la Covid-19, y que vienen a sumarse a las establecidas por las autoridades sanitarias.

El Ayuntamiento reparte un pack de cinco mascarillas infantiles a los niños que cursan estudios en sus colegios

El Ayuntamiento ha entregado a los centros escolares de educación infantil y de primaria un pack de cinco mascarillas infantiles, para que se las hagan llegar a sus alumnos en los próximos días. Estas mascarillas fueron donadas al consistorio el pasado mes de agosto, por la empresa de Yuncos Tubalu International Trading, S.L., y el Ayuntamiento decidió en ese momento guardarlas y distribuirlas, en pack individuales de cinco, entre todos los alumnos y las alumnas de sus centros educativos, justo con el inicio del nuevo curso escolar en septiembre.

En total donaron 9.200 mascarillas, de las cuales 9.000 fueron infantiles, y casi 1.000 pantallas faciales de protección para adultos y niños.

El Ayuntamiento de Yuncos a través de este medio, quiere reconocer y agradecer a Wang, propietario de esta empresa, este gesto de generosidad y altruismo que sirve para luchar contra el coronavirus.

Se habilitan dos antiguas pistas de pádel en el parque, para que jueguen los chavales al fútbol

La voluntad y las ganas de mejorar las cosas son seguramente el motor que hace avanzar los pueblos, y con ese fin el Ayuntamiento de Yuncos ha habilitado dos antiguas pistas de pádel que estaban junto al pabellón polideportivo, para que los chavales, una vez que la situación sanitaria de la Covid-19 lo permita, cuando vayan al parque puedan jugar al fútbol. Para ello, se han colocado unas porterías dejando preparados sendos campos.

■ BREVES

Biblioteca cerrada temporalmente

La Biblioteca Municipal de Yuncos informa a sus usuarios que estará cerrada al público temporalmente. Los préstamos y devoluciones se harán con cita previa, sin acceder al recinto en el 925 55 7351 o en biblioteca@yuncos.es

El servicio municipal de ludoteca cierra

El Ayuntamiento informa a todos los usuarios de la ludoteca municipal que este servicio permanecerá cerrado hasta que la situación y la autoridad sanitaria permita y recomiende su apertura, en vista de la incidencia del virus.

Las instalaciones deportivas permanecerán cerradas al menos hasta el 15 de octubre

La Escuela Municipal de Deportes informa que, debido a la situación actual, en la que se están viviendo tiempos difíciles y muy variables que han afectado de lleno a nuestro devenir diario, incluyendo la práctica deportiva que, desgraciadamente ha quedado relegada a un segundo plano, siendo como es tan importante para el desarrollo de niños y mayores.

Debido a la expansión del virus en nuestra provincia y en particular de La Sagra, la Delegación Provincial de Sanidad de Toledo aprobó una serie de medias entre las que se incluyen la limitación y en algunos casos cierre

de las instalaciones deportivas municipales por lo menos hasta el próximo 15 de octubre.

Ante tal contrariedad, el Ayuntamiento de El Viso de San Juan ha querido transmitir a sus vecinos calma y responsabilidad ante esta difícil situación. Está trabajando en un protocolo de prevención y protección para cada una de las actividades deportivas para poder disfrutarlas con la máxima seguridad siempre y cuando la autoridad sanitaria y la expansión del virus lo permitan.

Ya se tuvo que atrasar el inicio de las clases para no hacer coincidir el comienzo de las distintas actividades deportivas municipales (fútbol, balonmano, gimnasia rítmica, pádel, pilates) con el arranque del colegio.

Reponsabilidad durante el curso escolar

Desde el comienzo del curso escolar de insti, tanto el Ampa, como la directiva del colegio y el equipo municipal están haciendo un gran esfuerzo para que todo transcurra con normalidad entre el que se incluye la peatonalización del acceso al colegio M. Delibe, y por eso piden a los padres que informen al colegio de posibles casos Covid, de las plazas de los autocares que no vayan a utilizar o de cualquier otro aspecto sensible.

Servicio de GESMAT para incidencias en los contenedores

El Consistorio de El Viso de San Juan informamos a los vecinos que la empresa concesionaria del servicio de basuras GESMAT, dispone de un servicio de localización de incidencias en los contenedores, un código QR que podrán escanear con el móvil. Si un contenedor se encuentra en mal estado, el pedal no funciona, la tapa está descolocada etc, solamente se ha de escanear el código QR que aparece en cada contenedor y exponer la incidencia. Colaborando entre todos se hace siempre un pueblo mejor.

El Viso de San Juan reparte mascarillas entre la población

El Ayuntamiento procederá al reparto de estas mascarillas reutilizables con tejido homologado 065 (lavables hasta 50ciclos) se entregarán en el día de hoy a los alumnos y alumnas en los colegios, una por alumno. Para todos aquellos que estén cursando estudios en cualquier instituto, podrán pasar a recogerlas en la base de protección civil (antiguas escuelas) durante esta semana: lunes, miércoles y viernes en horario de 19 a 21 horas.

AHORA MÁS QUE NUNCA: IMPULSA TU NEGOCIO
La SagrA al Día
LLEVAMOS TU EMPRESA A CADA RINCÓN DE LA SAGRA
▼ ANUNCIOS ▼ ENTREVISTAS
▼ REPORTAJES ▼ VIDEOS CORPORATIVOS
▼ COMUNICACIÓN ▼ REDES SOCIALES
INFÓRMATE EN: info@lasagraaldia.com

Entre tú y yo hay conexión

FIBRA PROPIA
RED ADAMO
1.000 Mbps

¡Amarás tu Fibra! Es la que recomienda Jesús Calleja

#TeAmoAdamo

FIBRA	MÓVIL
1.000 Mb	20 Gb

Llévate hasta un
80% de dto
durante 3 meses
Después 44€/mes

8€ /mes

Llama ya
GRATIS al
900 651 603

te amo
adamo

¿QUIERES GANAR UN PORTÁTIL LENOVO?
¡Participa ya! Solo tienes que registrarte en:
www.adamo.es/lenovopc

Oferta válida exclusivamente para nuevos clientes que contraten entre el 01/10/2020 y el 09/11/2020, ambos inclusive. No combinable con otras promociones. Internet FAST! + Móvil ilimitado 20GB PVP total 44€/mes, con la promoción, durante los primeros 3 meses, solo pagarás 8€/mes. Precio final con IVA y cuota de línea incluidos. Promoción sujeta a permanencia de los servicios Adamo de 12 meses. Alta e instalación gratuitas. Consulta las bases legales del sorteo de un portátil Lenovo en https://adamo.es/bases-legales-sorteo-lenovo

La Cámara de comercio lanza el programa de ayuda “Competitividad Turística”

La Cámara de Comercio pone en marcha en los próximos días el Programa de Competitividad Turística, en el marco del Programa Operativo de Crecimiento Inteligente FEDER 2014-2020 (POCInt), estando cofinanciado por el Fondo Europeo de Desarrollo Regional (FEDER) .

OBJETIVOS DEL PROGRAMA

El objetivo principal es contribuir a la mejora competitiva del sector turístico mediante medidas que establezcan las bases adecuadas para su desarrollo.

- Potenciar el crecimiento de las empresas turísticas mediante la adopción de la cultura de la innovación y el uso de las TIC.
- Proporcionar herramientas y soluciones que promuevan la competitividad en el sector y ayuden a mejorar su productividad.
- Establecer procesos para la identificación de necesidades de las empresas turísticas y crear herramientas que faciliten la adaptación del sector a las nuevas necesidades.

A QUIÉN VA DIRIGIDO

Los beneficiarios de este servicio de asesoramiento de turismo son pymes, microempresas y autónomos del sector turístico, de la demarcación de Toledo y dados de alta en los siguientes epígrafes del IAE:

- SECCIÓN PRIMERA: Epígrafes 67, 68, 72, 73, 755 Y 98.
- SECCIÓN SEGUNDA: Epígrafes 52 Y 59.

INNOVACIÓN EN GESTIÓN SANITARIA – COVID 19

El COVID-19 ha supuesto una transformación en la organización y funcionamiento de las empresas. Por ello, es necesario adecuarse a la nueva situación e implantar mejoras que permitan adaptarse a las necesidades en este nuevo marco temporal.

El Proyecto de Implantación incluye:

- Diseño y estudio de las instalaciones del establecimiento con el fin de redimensionar o redistribuir la organización del mismo
- Instalación de las mejoras que se estimen necesarias (paneles separadores, mamparas etc.) para respetar los aforos máximos
- Adquisición e instalación de equipos que permita la desinfección y control sanitario de las instalaciones y locales
- Gastos derivados de la adaptación de los servicios prestados para evitar el contacto con los usuarios y para la obtención de certificados o sellos de calidad en materia de seguridad sanitaria
- Señalética digital para mostrar información y recomendaciones sanitarias en el establecimiento
- Adaptación para la venta on-line de productos y colaboración con empresas de reparto.
- Otros gastos de remodelación de instalaciones para la adaptación a las medidas sanitarias

BENEFICIOS

- Incrementar la confianza de los clientes.
- Ofrecer un servicio con las garantías de seguridad sanitaria.
- Aumentar la productividad.
- Incrementar la motivación de los empleados, mediante la incorporación de medidas de seguridad que mejoren su trabajo.
- Mejorar la calidad de servicio
- Mejorar la imagen de la empresa y su posicionamiento.

Día Internacional de las Personas de Edad en Ugena

A pesar de los problemas de convivencia que ocasiona la nueva normalidad traída por la pandemia de la Covid-19, el pasado 1 de octubre el municipio sagreño de Ugena quiso conmemorar el 'Día Internacional de las Personas de Edad' con un pequeño pero emotivo acto para mostrarse cercano a uno de los colectivos poblacionales que más están acusando los efectos del coronavirus.

Desde la Concejalía de Bienestar Social del Ayuntamiento se pensó en un detalle a todas aquellas personas mayores de 80 años empadronadas en Ugena. Las circunstancias que a todos nos tocan vivir en estos momentos son más duras para nuestros mayores que han visto limitadas casi al cien por cien sus posibilidades de ocio. Quiso por tanto tener este pequeño guiño con ellos, a través de un poema dedicado y una carta de agradecimiento y un portamascarillas de bolsillo con dos mascarillas. Fueron los concejales Sergio Burgueño, Juan Carlos Panes y Lourdes Gutiérrez quienes los repartieron por cada uno de los domicilios de los abuelos/as ugeneros/as.

Reunión con la Consejera y el Viceconsejero de Educación

El pasado viernes 2 de octubre, el Alcalde, Félix Gallego García y la Concejala de Educación, Elvira Brioso Cabezas, mantuvieron una reunión de trabajo en la Consejería de Educación, con la Consejera Rosana Rodríguez y el Viceconsejero de Educación Amador Pastor.

En la misma, se trabajó sobre asuntos relacionados con los centros educativos del municipio y sus necesidades, así como posibles soluciones, estudios y trabajos para la descongestión de los niveles de la ESO del IES Libertad de Carranque. Desde el Ayuntamiento de Ugena, agradecieron la reunión y seguirán trabajando en los temas tratados, dentro de las competencias que tiene el Constistorio, y continuarán ejerciendo de canal de comunicación para transmitir y buscar soluciones a las necesidades educativas de la población de Ugena.

Se intensifica la desinfección en las zonas escolares y deportivas de mayor afluencia

En el municipio de Ugena se ha reforzado el Servicio de limpieza y desinfección en los colegios Miguel de Cervantes y Tres Torres, así como en las zonas deportivas de El Tejar y el campo de fútbol Guillermo Díaz. En el mismo sentido, a diario, los servicios municipales siguen desinfectando las zonas comerciales y de gran afluencia de público de la localidad.

Ugena retoma el Club de Lectura La Peonza

Ya han arrancado las reuniones del Club de Lectura infantil la Peonza en la Biblioteca municipal de Ugena. Debido a las circunstancias excepcionales sobrevenidas por la pandemia, el Club ha empezado la temporada igual que la acabó, celebrando las reuniones por videoconferencia, y aunque la distancia es un hándicap, como no podía ser de otra manera no han faltado las risas y la diversión. Desde el Ayuntamiento animan a todo el pueblo a no faltar a la cita pues es una ocasión excepcional para aficionarse a la lectura.

Arranca la campaña de poda

El Ayuntamiento de Ugena ha dado comienzo a la campaña de poda y saneamiento de árboles y arbustos, siendo el pasado jueves 1 de octubre el primer día de poda en la urbanización Los Llanos y en la zona y parques del Palacio.

Si algún vecino quisiera recoger restos de poda para utilizar la madera como leña, deberá dirigirse al Ayuntamiento y rellenar una instancia general solicitándolo. Una vez cumplimentada se le contestará el día y la zona donde puede ir a recogerlo.

Limpieza del alcantarillado

Desde finales de septiembre el Ayuntamiento está limpiando las alcantarillas de todas las calles de la localidad, para prevenir el colapso de las mismas en caso de lluvias fuertes o tormentas. Se irá actuando en todas las calles, en diferentes días, para llegar así a la totalidad del municipio.

Por otra parte, los operarios de los Servicios Generales procedieron a reparar la farola sita en la calle Huerto (casco urbano), la cual fue dañada por un vehículo en un accidente vial sin mayor importancia, pero había quedado dañada y suponía un riesgo para los viandantes.

Fiesta del Santísimo Cristo de la Salud

Como cada tercer domingo del mes de septiembre, la Hermandad del Santísimo Cristo de la Salud de Ugena, ha celebrado el día de su Cristo, patrón de la localida sagreña de Ugena.

A la Misa Mayor que se celebró en la Parroquia San Juan Bautista con todas las medidas de aforo y separación que recomiendan las autoridades sanitarias durante esta nueva normalidad, asistieron el Alcalde, Félix Gallego García y la Concejala de Participación Ciudadana, Lourdes Gutiérrez, invitados por la Hermandad y en representación y apoyo del Ayuntamiento, a las Hermandades, como fuente singular de tradición, participación y patrimonio cultural del pueblo de Ugena.

Unas fiestas patronales que en todos los pueblos están siendo canceladas o modificadas, con concienciación y esperanza de que el año que viene se celebren en mejores circunstancias.

■ BREVES

Ugena en nivel 2 por la incidencia de Covid-19

Desde la Delegación Provincial de la Consejeria de Sanidad en Toledo han comunicado nuevas medidas en materia de Salud Pública, en vigor desde el 2 de octubre. Se continúa con medidas especiales de Nivel 2, si bien la buena noticia es un descenso en el número de contagios: De los 25 de la semana 37, y los 14 de la 38, a los 8 de la semana actual (39).

Ugena, Yuncos, Seseña e Illescas contra la Covid

El pasado día 22 los alcaldes de los cuatro municipios se reunieron con el delegado de la JCCM en la provincia, para analizar de manera conjunta la situación a nivel de transmisión del virus Covid-19 y las medidas adoptadas, intentando coordinar acciones al respecto, así como interesarse por las medidas adoptadas sobre la restauración y la hostelería.

El socialista Mario Sánchez, elegido nuevo alcalde tras una moción de censura

Mario Sánchez, concejal del Partido Socialista, fue elegido alcalde de Carranque tras aprobarse por mayoría absoluta la moción de censura que apoyaron PSOE y Ciudadanos en un Pleno polémico que llegó a estar suspendido durante tres horas y media.

El Grupo Municipal Socialista y el Grupo Municipal Ciudadanos presentaron la moción de censura para cambiar de rumbo la dirección del Ayuntamiento de Carranque, en sus palabras que "cambie la forma de hacer política en la localidad con un proyecto integrador, dialogante y abierto que tenga como prioridad trabajar en equipo por el pueblo". Una moción de censura que fue firmada por los cuatro concejales y concejalas del PSOE y los dos de Ciudadanos y que presentaba como candidato a la Alcaldía a Mario Sánchez del Baño, portavoz del Grupo Municipal Socialista en el Ayuntamiento de Carranque.

El nuevo alcalde de Carranque estuvo arropado en el Pleno por compañeros y compañeras socialistas como el presidente del PSOE de la provincia de Toledo y la vicepresecretaria general y portavoz, José Manuel Tofiño y Esther Padilla, la diputada regional Diana López, el secretario general de Juventudes Socialistas de la provincia de Toledo Rodrigo Moreno, y alcaldes y concejales socialistas de localidades como Ugena, Illescas, Yuncos, Nambroca, Seseña o Cobeja.

SUSPENDIDO TRES HORAS

Una supuesta desautorización de su partido a las concejalas de Ciudadanos fue el argumento con el que la Secretaria del Ayuntamiento abandonó la sesión durante tres horas y media con la intención, según afirmó antes de salir, de esperar a tener confirmación directa de dicho partido. Tanto PSOE como de Ciudadanos se opusieron a la suspensión del Pleno y solicitaron que continuara el debate y solo cuando la Secretaria confirmó que no había recibido dicha notificación, la moción de censura pudo debatirse.

Mario Sánchez del Baño, nuevo alcalde de Esquivias.

La alcaldesa de Carranque, Amelia Guzmán, al saberse que finalmente prosperaba la moción de censura, expresaría su tristeza por "el desprecio por el bien general de los vecinos" que supone la moción de censura, siendo el PP el partido más votado las pasadas elecciones.

FÉLIX ORTEGA, SECRETARIO DE ORGANIZACIÓN DEL PSOE EN LA PROVINCIA DE TOLEDO: "ES UNA MOCIÓN DE CENSURA DESEADA, BUSCADA Y PEDIDA POR EL PUEBLO"

El secretario de Organización del PSOE de la provincia de Toledo, Félix Ortega, que asistió al pleno arropando a Mario Sánchez, por su parte aseguró a su término que era una "moción de censura deseada, buscada y pedida por el pueblo". Y por su parte, el nuevo alcalde de Carranque se mostró tras haber sido elegido por mayoría absoluta "emocionado y disgustado" al ver las situaciones de tensión vividas en el pleno, si bien se mostró "contento porque la razón, la humildad y la sensatez vuelven a gobernar en el Ayuntamiento de Carranque que es lo que necesitamos".

Mario Sánchez aseguró que "necesitamos evolucionar, ir hacia adelante porque ya está bien de vivir en el pasado y no se puede gobernar con odio, que es como se ha estado haciendo hasta este momento". Siempre partidario "del diálogo, porque en la diversidad está el equilibrio, mucho más en momentos como el que vivimos en los que es muy necesario el consenso y el diálogo".

OBJETIVO, LA DEPURADORA

Ante los medios, una vez finalizado el pleno de investidura, el nuevo alcalde se dirigió a sus conciudadanos: "El primer mensaje que quiero trasladar a los vecinos es de tranquilidad, por parte del nuevo equipo de gobierno nos comprometemos a trabajar con todo el mundo, con las asociaciones y grupos municipales. Queremos trasladar concordia y trabajar unidos de la mano, no estamos aquí con afán de protagonismo, nuestro compromiso con nuestro pueblo es trabajar. Uno de los principales proyectos es el de la depuradora municipal, todos sabemos que Carranque carece de ella y son muchas las sanciones que nos están poniendo por carecer de este equipamiento, trabajaremos muy duro en colaboración con la Junta de Comunidades de Castilla-La Mancha para obtener ese premio tan merecido".

PRIMER MENSAJE DE MARIO SÁNCHEZ: "QUEREMOS TRASLADAR CONCORDIA Y TRABAJAR UNIDOS DE LA MANO, NO ESTAMOS AQUÍ CON AFÁN DE PROTAGONISMO, NUESTRO COMPROMISO CON NUESTRO PUEBLO ES TRABAJAR"

Mario Sánchez coge el bastón de mano en medio de una grave crisis sanitaria y económica, ante la cual "al estar en una situacion tan complicada por la Covid-19 nos ponemos a disposición de todas las asociaciones, AMPAS, colegios y entidades culturales y deportivas para trabajar de la mano, no seremos capaces de hacerlo todo sin su ayuda", tras lo que añadió: "nos reuniremos con las diferentes entidades para establecer los protocolos y acciones necesarias para el bienestar de nuestros vecinos para que puedan disfrutar de todas las actividades que hay en nuestro municipio".

A los diferentes grupos politicos les solicitó "llegar a puntos en común aunque no pensemos de la misma manera, en la diversidad está el equilibrio y Carranque se lo merece. Seré muy transparente, así que les invito a que trasladen sus preguntas al alcalde o los concejales del equipo de gobierno porque se responderán en el menor tiempo posible y de la manera más oportuna".

Fiestas en honor a Nuestra Señora del Carmen

Al Ayuntamiento le entristece al igual que al resto de vecinos/as no poder disfrutar como cada año de las Fiestas en Honor a Nuestra Virgen del Carmen. A estas alturas ya estaría todo el mundo disfrutando de su desfile de carrozas y comparsas, reuniendo fuerzas para aguantar toda la noche con las orquestas en la plaza y de los próximos días de fiestas de Cobeja de la Sagra.

Por desgracia, este año está siendo muy diferente debido a la Covid-19 y atendiendo a la orden de las autoridades sanitarias, no ha quedado más remedio que suspenderlas, con profunda tristeza, aún con la creencia de que es la decisión más adecuada, ya que la prioridad es la salud de todos/as.

Esta pandemia nos ha hecho perder muchas cosas, pero todos tenemos la esperanza de volver el año que viene con más fuerza e ilusión para que el Ayuntamiento haga unas fiestas espectaculares para sus vecinos.

El Consistorio insiste en que la situación en la que nos encontramos requiere de la responsabilidad de todos los vecinos, ya que el número de contagios en Cobeja no desciende, por lo que ruegan que se sigan respetando las normas que todos conocemos. Cumplirlas es la única forma de acabar con el virus.

Por último, desde la alcaldía quieren agradecer a todos/as los vecinos, voluntarios, Protección Civil y personal del Ayuntamiento que este año han estado ayudando en la desinfección de calles y establecimientos, en la confección de mascarillas, entreteniendo y haciendo más amenos los días durante el confinamiento: “Gracias de todo corazón. Un saludo cordial de parte del Equipo de Gobierno del Ayuntamiento de Cobeja y este año más que nunca”.

Fotografías a la Hermandad Virgen del Carmen de Cobeja.

Cobeja ayuda al banco de alimentos con compras locales

El equipo de Gobierno de Cobeja ha creado una iniciativa para ayudar a todas aquellas familias de nuestro pueblo que lo necesiten, en la cual, reforzamos el banco de alimentos haciendo una compra mensual para cada una de estas familias. Todos los alimentos son comprados en distintos establecimientos de nuestro pueblo, y así apoyar también al comercio local.

Protocolo de seguridad de las instalaciones municipales

El Ayuntamiento de Yuncler, por medio de su Concejalía de Deportes y de la mano de su Concejalía de Seguridad ha dado el visto bueno a diferentes medidas adicionales para la contención de la COVID-19, tras las adoptadas por la Delegación de Sanidad ante el incremento en el número de casos en las últimas semanas.

Gracias a un estricto protocolo de seguridad y sanidad, el deporte en Yuncler ha podido iniciarse, de forma escalonada y con las mayores garantías de seguridad posibles. Estas acciones se están llevando a cabo por parte de los trabajadores municipales, los clubs y sus deportistas, sin los cuales esto no sería posible.

El centro de formación municipal, la biblioteca, el centro de día también cuentan con estas medidas, siempre adaptadas a cada instalación y sus necesidades particulares.

Además, todas estas medidas se conjugan con el auge de los servicios digitales, como por ejemplo un código QR en cada instalación que permite al Ayuntamiento realizar un registro digital, eficaz, súbito y sectorizado.

Nuevo nebulizador para la desinfección del colegio municipal

Limpieza del colegio con el nuevo nebulizador

Se ha adquirido por parte del Ayuntamiento de Yuncler un Nebulizador de gran cobertura para desinfección y eliminación de bacterias y virus para el colegio municipal.

Este nebulizador implementa las medidas que actualmente se están tomando desde el consistorio para intentar llegar con la mayor seguridad y normalidad posible.

Se ha reforzado el servicio de limpieza en el centro para una desinfección continua de los lugares de paso de los centros y de las propias aulas, además se refuerza con otra persona el servicio de limpieza y comedor.

Se han señalizado las entradas, salidas y pasillos, se han separado los patios y se han ampliado los espacios dentro de las aulas.

Se han instalado dispensadores de hidrogel en todas las aulas, los accesos y en las zonas comunes de paso de alumn@s. Además en todas las puertas de entrada y salida de los edificios se han colocado alfombras desinfectantes.

Se ha procedido a la señalización de caminos de ida y vuelta dentro de los propios pasillos de los colegios para mantener siempre la distancia física de seguridad.

El acceso y salida de las aulas se hará también de forma escalonada con horarios diferentes por cursos para evitar coincidir tanto alumn@s como padres y madres de alumnos en los horarios de más coincidencia de personas.

Políticas de responsabilidad social

El Excelentísimo Ayuntamiento de Yuncler ha incorporado recientemente un nuevo profesional, con especiales dificultades de empleo, a su equipo de limpieza de parques y zonas verdes de la localidad.

De esta forma se continúa con la gestión de responsabilidad social, con el objetivo de favorecer el acceso al empleo de personas en situación de vulnerabilidad, vecinos del municipio.

Este Plan de Responsabilidad Social se ejecuta gracias a la colaboración de Futurvalia Multiservicios Empresariales, que realiza las acciones de selección de candidatos a los distintos puestos ofertados, seguimiento y apoyo de los trabajadores seleccionados.

Son ya numerosas las acciones conjuntas del Consistorio y Futurvalia en la incorporación de personas en riesgo de vulnerabilidad social por razones de discapacidad, al mercado laboral, lo que ha contribuido a que Yuncler haya entrado en la lista de los municipios socialmente responsables de la provincia de Toledo, fortaleciendo año a año sus políticas de acción social dirigidas a los colectivos más vulnerables.

Desde el consistorio se promueven en el municipio otras medidas que, sin lugar a dudas, resultan más que necesarias y trascendentales, para favorecer la participación e inclusión de todos sus vecinos.

Instalación de un nuevo corazón solidario en el municipio

En la plaza de la glorieta De la Fuente, junto al consultorio médico, se ha instalado un nuevo corazón solidario de recogida de tapones.

Este nuevo corazón ha sido instalado por **Cerrajería Lalanda** y donado al pueblo de Yuncler por **Cesar Lalanda**, gerente de *Pádel La Sagra*.

Los tapones que se recogen en los dos corazones solidarios, instalados en Yuncler, son donados a **ADITO**, asociación de diabéticos de Toledo, para que puedan desarrollar el mayor número de talleres y actividades en favor del conjunto de la sociedad toledana.

Seguimiento de las obras

Las 5 obras nuevas que se están realizando en Yuncler siguen a buen ritmo. Estás están relacionadas con abastecimiento de agua, electricidad, infraestructuras e instalaciones municipales.

En las últimas semanas se están llevando realizando importantes obras para mejorar y renovar el suministro de agua y electricidad en nuestro pueblo.

Se están ampliando las zonas dotacionales municipales y las infraestructuras deportivas.

Con los planes provinciales de la Excma. DIPUTACIÓN de Toledo se está renovando la canalización de agua y los acerados de la calle de las Flores y la calle Sagreño.

La empresa IBERDROLA, con una inversión de más de 110.000 €, está soterrando y mejorando la línea de media tensión que da servicio a toda la zona del PRADO. Además el ayuntamiento a través del IDAE está cambiando a LED toda la iluminación del casco urbano.

Estas tres importantes obras se suman a la nueva plaza de las escuelas antiguas y los vestuarios del campo de fútbol que en breve estarán finalizadas para el disfrute de todos.

La inversión total en nuevas y mejores infraestructuras va a superar los
350.000 € de aquí a final de año.

Cambio de luminarias a Led

Soterramiento de la línea eléctrica

Villaluenga desarrollará el programa en la especialidad de operaciones auxiliares de pintura y revestimiento de la Diputación de Toledo

El Ayuntamiento de Villaluenga de la Sagra, a través de la Diputación de Toledo y dentro de los programas de recualificación y el reciclaje profesional, desarrollará el programa en la especialidad de operaciones auxiliares de pintura y revestimiento, cuyo objetivo será proporcionar a los participantes la formación y la experiencia necesaria en el perfil profesional solicitado, así como proporcionarles las herramientas básicas para la creación y puesta en marcha de un proyecto emprendedor que les permita una vez terminado el programa crear su propio empleo.

Como apoyo institucional para el inicio de dicho proyecto, el Consistorio de Villaluenga se compromete a ceder los espacios necesarios para la ejecución del proyecto formativo, a hacerse cargo de aquellos gastos imprescindibles no subvencionables para su funcionamiento y acompañarles finalmente en el proceso emprendedor a través de su Agente de Desarrollo Local.

Centro de Día de Villaluenga de La Sagra, sede del programa de reciclaje.

Los inmuebles municipales para el desarrollo de la actividad del referido programa, que finalmente serán puestos a disposición del alumnado, serán el Centro de día, el Polideportivo municipal, el pabellón municipal, el centro social polivalente, el centro formativo y el centro de usos múltiples del Paseo del Prado.

Este programa será denominado “Los Cuadrejones” y pretende dar una oportunidad a los vecinos del municipio en medio de la crisis sanitaria y económica que ha traído al mundo el virus de la Covid-19.

Plan extraordinario de empleo

Siguiendo la política de fomento de empleo local, el Consistorio de Villaluenga de la Sagra ha desarrollado un Plan Extraordinario de Empleo con financiación local, y para ello se ha convocado una selección de personal para cubrir seis nuevos puestos de trabajo en el municipio con el fin de dinamizar la economía y mejorar las infraestructuras. Los puestos a cubrir son tres albañiles y tres puestos de jardinería y limpieza, y entre las funciones a desarrollar por los tres albañiles que se contratarán con este plan de empleo, está la construcción de unas duchas para empleados del cementerio y mejoras diversas en el pabellón municipal.

Ampliación del cementerio

Han dado comienzo las obras para la construcción de 31 nuevas sepulturas en el cementerio municipal.

Desinfección del viario urbano

Se retoman las labores de desinfección de calles del municipio con tractor atomizador con la colaboración de los agricultores locales de manera desinfestada. Se informa a los vecinos que se realizarán todos los lunes y jueves a las 19:00h.

Otoño Cultural 2020

Como consecuencia de la situación sanitaria provocada por la Covid-19, la concejalía de Cultura de Villaluenga de la Sagra decidió suspender en el mes de marzo cualquier tipo de programación cultural, viéndose afectados todos los actos incluidos en las programaciones de “Primavera Cultural 2020” y la “Semana Cultural 2020”.

Desde el Ayuntamiento de Villaluenga se han cumplido en todo momento los requisitos sanitarios exigidos habiéndose ido adaptando a las recomendaciones dadas por las autoridades sanitarias según se ha ido avanzando en las distintas fases de la desescalada.

Por todo ello, adaptándose una vez más a las normativas de seguridad e higiene establecidas actualmente y siendo lo más cautelosos posible, el Consistorio quiere volver a poner en marcha paulatinamente una programación cultural especial “Otoño Cultural 2020”, con algunos actos que estaban incluidos en los programas mencionados anteriormente (talleres, representación teatral...) y que fueron cancelados en su momento por precaución.

Desde la Concejalía de Cultura se entiende que hay que ponerse en marcha, que hay que que compensar la falta de actividades que supuso la cancelación de la “Primavera Cultural 2020” y la “Semana Cultural 2020” y otros eventos (las fiestas, festivales…) y apoyar la supervivencia de los agentes culturales tan afectados por esta situación.

Una vez más, todo ello se realizará con todos los protocolos de seguridad necesarios (revisando el aforo y la distancia), con las garantías sanitarias establecidas y siempre supeditadas a las novedades que puedan surgir relacionadas con la evolución del virus y las posibles nuevas restricciones.

■ BREVES

APRISCO orienta y da formación

El proyecto APRISCO sigue con la orientación y formación en áreas educativa, labores y plan de vida. En el Aula Joven de Villaluenga podrás encontrar oportunidades dirigidas a la búsqueda de empleo, con grupos reducidos.

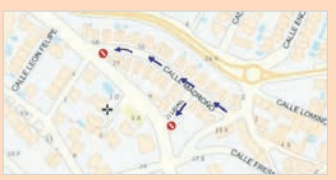

Reordenación del tráfico en las calles

Con motivo de la reordenación de tráfico debido a la entrada de vehículos de más de 3.500 kg, se ha modificado el tráfico en la calle Madroño. Y para facilitar la fluidez del mismo se ha hecho lo propio en las calles García Lorca y Quevedo.

Misa Mayor en honor a Nuestra Señora de las Mercedes

La Iglesia de San Andrés Apóstol se vestía de gala el pasado 24 de septiembre para celebrar este año tan atípico su día más grande, el día grande de Villaluenga de La Sagra donde desafortunadamente el único acto que se pudo celebrar fue la misa en honor a la patrona del municipio, Nuestra Señora De las Mercedes, su ofrenda floral y diferentes actos religiosos.

Este año no es igual que los demás y todo es diferente, pero eso no ha sido óbice para que todos los vecinos hayan querido honrar a su Virgen. Los típicos cohetes anunciaban el inicio de estas fiestas y sobre todo el inicio de su Misa Mayor donde estuvieron presentes todas las autoridades municipales acompañados por los representantes de la Cofradía que fueron los encargados de velar por la excelente organización de la misa y especialmente de la ofrenda floral previa a su celebración.

Este año por medidas de seguridad sanitarias la ofrenda floral transcurrió durante varias horas para evitar aglomeraciones de gente, al igual que la limitación en el aforo de la iglesia en las horas de los actos religiosos.

Tuvimos la oportunidad de hablar con el presidente de la Cofradía, D. Jesús Miguel Muñoz quien agradeció a los vecinos su presencia para la celebración en los actos en honor a la Virgen y a todos los cofrades por su participación y su responsabilidad con las medidas sanitarias.

Resaltar como novedad que

gracias al esfuerzo de los cofrades la misa se pudo transmitir en directo por sus redes sociales.

El querido Párroco de la localidad, D. Miguel Andrés Yorca igualmente agradecía el cariño y la devoción con la que la gente de Villaluenga de la Sagra vive su amor hacia la patrona de la localidad participando plenamente de los actos religiosos. Tuvo una mención especial para la cofradía por su organización y sus servicios de fe.

Finalmente, el alcalde, Carlos Casarrubios, se dirigía a nosotros para hacer referencia a las difíciles condiciones para celebrar este día, pero agradecía a todos los vecinos su participación y responsabilidad en las mismas respetando todas las medidas sanitarias.

En palabras recogidas del propio Facebook de la Cofradía de "Nuestra Señora de las Mercedes", "Este año, más que nunca, veneraremos tu imagen porque te necesitamos siempre. ¡Viva nuestra madre y patrona!".

FONTANERIA REFORMAS EN GENERAL ENERGÍA SOLAR TÉRMICA CALEFACCIÓN

REFORMAS FONTAYCAL

Todo tipo de reformas, instalaciones y mantenimientos

OFERTAS DE TEMPORADA * DESCUENTOS EN LA WEB * TODAS LAS MARCAS

WWW.REFORMASFONTAYCAL.ES -WWW. LATIENDADEREFORMASFONTAYCAL.ES

Tel. 625195831 /910281971 - Email: reformasfontaycal@hotmail.com

Emotiva Misa Mayor celebrada para honrar a La Virgen del Rosario

Cabañas celebró el pasado 4 de octubre su Misa Mayor en honor a la Virgen del Rosario, desafortunadamente este año solo han podido celebrarse los actos religiosos durante las tradicionales fiestas de otoño en la localidad.

Las autoridades locales con su alcalde, Tomás Díaz, en primera persona han querido acompañar a los representantes de la Hermandad de la Virgen del Rosario que anualmente viven este día con especial cariño y devoción a su Virgen.

Este año tan especial han organizado y celebrado aún con más cariño y atención esta fecha tan señalada pero siempre teniendo en cuenta las recomendaciones sanitarias y respetando todas las medidas de seguridad incluido la limitación de aforo para la entrada a los actos.

Ayuntamiento y Hermandad con suma responsabilidad decidieron aplazar el resto de actos y actividades para momentos más seguros donde todos los vecinos puedan disfrutar como se merecen de las fiestas.

El presidente de la Hermandad quiso felicitar a los hermanos y a los cabañiles en general por la responsabilidad mostrada durante la celebración de todos los actos esperando celebrar el próximo año las fiestas como siempre ha sido y siendo fiel a la tradición volvió a cantar a la Reina de Cabañas. Podéis ver el canto a “su” virgen en el Facebook de la Hermandad.

Por su parte el alcalde el alcalde felicitaba y agradecía a la hermandad de la Virgen del Rosario por todos los actos y a sus vecinos por su comportamiento ejemplar porque han sabido conjugar la devoción con la responsabilidad esperando que el Covid nos permita celebrar las fiestas de una manera mucho mas cercana y alegre.

Prácticas de comunicación social en la revista on-line

La Villana de La Sagra está buscando gente interesada en hacer prácticas de comunicación social en su revista online, que a buen recaudo encontrarán interés entre la población más joven de la comarca de La Sagra.

La Villana de La Sagra es un medio on-line sobre Derechos Humanos (DD HH), actualidad, cultura y juventud que nació del impulso de un grupo de jóvenes en la comarca toledana en 2017, dentro del marco del programa europeo Erasmus+.

Están buscando estudiantes de periodismo y comunicación audiovisual con interés en asuntos sociales y DDHH; así como estudiantes de educación social, humanidades o desarrollo local interesados / as en comunicación e información on-line.

Dichas prácticas permitirán al alumnado desarrollar los conocimientos adquiridos en asignaturas teóricas tales como redacción, planificación y desarrollo de proyectos en la red, procesos de comunicación, estructura social contemporánea, animación sociocultural, interculturalidad, cultura, arte y literatura contemporáneos y periodismo multimedia, entre otras.

Por la cercanía que la revista on-line de La Villana de la Sagra tiene hacia la comarca de la Sagra, buscan practicantes de alguna de las siguientes universidades: Universidad de Castilla-La Mancha o la Universidad Rey Juan Carlos, así que no lo dudes, si eres estudiante de alguna de estas dos universidades y tienes inquietudes en comunicación social, ponte en contacto con ellas.

En el cartel viene toda la información en el cartel para aquellas personas que estén interesadas en formarse en comunicación.

Nuevos horarios y protocolos en el Espacio Joven

En @espaciojovencabanas preocupa mucho la seguridad y por eso están cumpliendo con las medidas sanitarias. Para la realización de todas las actividades será necesaria inscripción previa hasta un día antes de la realización de las mismas. El aforo está limitado a seis personas, hay que llevar mascarilla, botella de agua y desinfectarse cuando se acuda, y el horario de invierno es M y V de 10:00-14:00h y J y S de 16:00-20:00h.

El ayuntamiento de Recas aprueba en Pleno no cobrar la tasa por terrazas en la vía pública

El Ayuntamiento de Recas aprobó en el pasado Pleno no cobrar en 2020 la tasa por terrazas en la vía pública. La prioridad del Ayuntamiento de Recas ante la pandemia del COVID-19 desde el primer momento ha sido ayudar a los vecinos desde el punto de vista sanitario, social y económico.

Igualmente, se es consciente del impacto negativo que ha supuesto esta crisis sanitaria en la economía de numerosas familias, la crisis sanitaria por el COVID-19 ha obligado al Ayuntamiento de Recas a adaptarse a un nuevo escenario tomando decisiones cada día, por lo que en pleno confinamiento se suavizó la carga fiscal ampliando el periodo de pago del impuesto de vehículo de tracción mecánica y del IBI, siendo conscientes de que no fue suficiente, y por ello, el Equipo de Gobierno está estudiando rebajar la carga fiscal de aquellos tributos cuyo informe económico-financiero lo permita sin ahogar la economía del Ayuntamiento para que no se vean mermados los servicios públicos.

El Ayuntamiento de Recas sigue trabajando para adoptar medidas, dentro de sus competencias y de sus posibilidades presupuestarias para sobrellevar la pandemia.

Entrega de material de protección a los centros educativos

Durante el verano se ha trabajado para que el Colegio César Cabañas Caballero esté libre de Covid-19 para el inicio del curso con desinfección interior, acondicionamiento de 2 aulas nuevas, trabajos de mantenimiento, repintado de la pista polideportiva, delimitación de patios y refuerzo de limpieza y materiales.

Climatización en el consultorio médico.

Se ha instalado de una celosía a la entrada del Consultorio para mejorar la climatización de la sala de espera y la espera en la puerta.

Ya ha comenzado la actualización de la red de agua

Ya han comenzado los trabajos de actualización de la red de agua en la calle Eras. El Ayuntamiento recuerda que, durante las obras, en dicha calle hay cortes de tráfico y no está permitido el aparcamiento, pudiendo ser utilizada en cambio para el acceso a garajes particulares y el servicio de carga y descarga. Estas Obras se unen a las ya realizadas en la zona de la calle Luna y sirven para mejorar el servicio de abastecimiento de agua y son anteriores al plan previsto de reasfaltado de calles.

■ YUNCLILLOS

Misa Mayor en honor a la Patrona Virgen de La Salud en Yunclillos

Aunque el Ayuntamiento de Yunclillos finalmente tuvo que suspender los Fuegos Artificiales del sábado 12 de septiembre, ante la previsión de una masiva afluencia de personas de los municipios de alrededor, siendo el pueblo incapaz de controlar la aglomeración prevista en un gesto de enorme sensatez, sí pudo en cambio celebrar la Misa Mayor el 13 de septiembre en honor a su Patrona La Virgen De La Salud, retransmitida en directo por Facebook además para que todo el mundo que tuviera acceso a redes sociales pudiera seguirla.

Las cantoras del Coro de Yunclillos, que siempre amenizan las misas cada domingo y festivo, en esta Misa Mayor también estuvieron acompañadas por La Banda de Música de Magan y por una ofrenda y decoración floral muy bonita.

Comenzada la instalación de fibra óptica

Ya han comenzado con el despliegue de la instalación de la fibra óptica por parte la compañía telefónica de Movistar. Con esta intervención mejorará mucho la velocidad y conexión a internet en todo el municipio.

La Sagrà al Dia

Concierto de saxofonistas y taller de iniciación al graffiti

Combatiendo las consecuencias de la Covid-19, Olías pudo disfrutar entre medidas de seguridad de una estupenda tarde con los saxofonistas "Hermanos Dorado", Ismael y Benjamín, que deleitaron a su público con una actuación entretenida con un concierto con un amplio repertorio en el que niñ@s y mayores pudieron disfrutar. También se llevó a cabo la primera sesión de un "taller de iniciación al Graffiti", que debido a la gran demanda de chicos y chicas inscritos al taller se desarrolló en dos días, dentro de un ciclo de cultura hip-hop que acercó a los habitantes del municipio este movimiento juvenil.

Nuevo servicio de transporte escolar

El Ayuntamiento amplía el convenio existente con el IES Julio Verne de Bargas para apoyar y reforzar los desplazamientos del alumnado de bachillerato. Es un autobús único y propio para el alumnado de Olías con paradas en Villas del Pinar/ Entrepinos, Los Olivos, San Francisco, Los Pinos y Floresta.

Fiestas y Misa en honor a Nuestra Señora del Rosario, patrona de Olías

Un año más, una de las fiestas y celebraciones más importantes de la Comarca sagreña se ha celebrado en Olías del Rey, marcada este año, cómo no, por la pandemia que nos azota a todos y ha obligado a vivir estos días con la máxima prudencia y de una manera diferente.

Con todas las medidas de seguridad recomendadas por las autoridades sanitarias se ha celebrado una de las Misas más tradicionales y llamativas de nuestra comarca, La Misa Mayor en honor a Nuestra Señora del Rosario.

Como cada año las vecinas y vecinos de Olías han venerado a su Virgen en su Iglesia Parroquial de San Pedro Apóstol, un magnífico escenario que cada año se viste con sus mejores galas para honrar a su patrona.

Desde el ayuntamiento quieren destacar y agradecer de forma muy especial a Policía Local, Guardia Civil, Protección Civil, Trabajadores Municipales y a todas las Hermandades, por el gran trabajo que han desarrollado, su continuo esfuerzo porque estos momentos duros sean más llevaderos.

Flex **Renting**

Conduce un SUV de Volkswagen durante un año. Y luego... ¡ya veremos!

- **Seguro, mantenimiento y asistencia en carretera**
- **Una única cuota mensual**

Oferta Volkswagen Renting S.A. para un Volkswagen Tiguan Edition 1.5 TSI 96 kW (130 CV). Plazo 48 meses. 48 cuotas de 307,84 € (IVA incluido). Entrada: 5.056,51 € (IVA incluido). Kilometraje: 10.000 km/año. Incluye mantenimiento, reparaciones y seguro a todo riesgo sin franquicia. No incluye cambio de neumáticos. Para otras versiones o equipamientos, consulta con tu Concesionario Volkswagen. Oferta válida hasta 31/10/2020 salvo variación en las condiciones del precio del vehículo. Consumo medio WLTP (l/100 km): 5,9. Emisión CO_2 WLTP (g/km) (NEDC) de: 147 (134). Modelo visualizado: Volkswagen Tiguan con opcionales. Sin coste de cancelación a partir de 12 meses aportando una entrada inicial mínima de 2.475,97 € con una cuota mínima de 367,13 € (en función de la entrada y la duración). Importes IVA incluido. Oferta válida para gama SUV Volkswagen (Tiguan, T-Roc y T-Cross). Consulta condiciones en tu concesionario.

Aldauto Motor
Carretera de Madrid, Km 62
45280 Olías de Rey (Toledo)

Avda. Francisco Aguirre, 422
45600 Talavera de la Reina (Toledo)

www.aldautomotor.es

Suspendidas todas las actividades deportivas

Desde el pasado día 1 de Octubre y durante los próximos 14 días, prolongables a otros 14 más, la Concejalía de Deportes ha suspendido todas las actividades deportivas del municipio.

La Corporación Municipal ha decidido también cerrar todas las instalaciones deportivas. Todos aquellos usuarios que tengan pagado el mes de octubre será noviembre el que quede pagado. Cuando se reanuden las actividades deportivas se respetarán los mismos grupos y horarios.

Sustitución del actual médico

Un día tardó la Gerencia de Atención Primaria de Toledo en aprobar la sustitución del actual médico del municipio de Magán que está de baja, ya que en un municipio con casi 4.000 habitantes es imposible prestar una atención adecuada con tan sólo un médico (de los dos que tenía). El SESCAM constestó que enviarían un médico suplente hasta la reincorporación del médico titular.

Magán colabora con el desplazamiento al instituto

El Ayuntamiento de Magán colabora con las familias de los alumnos de bachillerato y ciclos formativos de grado medio y superior en el desplazamiento a su centro de estudios, al Instituto Julio Verne de Bargas, un esfuerzo que ha agradecido el AMPA (al igual que el Ayuntamiento de Olías del Rey), ya que han mostrado una enorme sensibilidad para resolver el problema de traslado del alumnado de Magán y Olias de bachillerato y ciclos formativos.

Gracias a la colaboración de ambos ayuntamientos y del AMPA este alumnado que carece del transporte público necesario para poder desplazarse a su centro de estudios de referencia y que este año debido a las especiales circunstancias desatadas por la Covi-19 se han visto agravadas, podrá hacerlo con seguridad.

Son las instituciones regionales las que deben garantizar el acceso en igualdad de condiciones a la educación y el transporte se muestra imprescindible en esa tarea, y en este sentido, el AMPA del IE Julio Verne siempre que se ha dirigido a ambos ayuntamientos, siempre hemos recibido complicidad y una respuesta inmediata.

Aviso de asfaltado de calles

El próximo martes, día 13 de octubre comienzan los trabajos de asfaltado de un par de calles, en primer lugar será la calle Olías (este vial se dejará tras la intervención de único sentido), y finalizada dicha calle, se comenzará inmediatamente el asfaltado de la Calle Las Cortes.

El Tribunal Superior de Justicia da la razón a Magán en la limpieza del Puchereros

El Tribunal Superior de Justicia de Madrid ha resuelto mediante Sentencia nº 370/2020 a favor del Ayuntamiento de Magán en la demanda que se interpuso contra la Confederación Hidrográfica del Tajo por el asunto de la limpieza del canal Arroyo Puchereros a su paso por el término municipal de Magán.

Tal como determinó el Ayuntamiento, el Arroyo de Puchereros en su recorrido por el término municipal se encuentra en mal estado de conservación, por la cantidad de residuos y maleza que contiene, lo que incide en su mal fluir, ocasionando estancamientos que causan malos olores y generación de plagas, así como desbordamientos puntuales inundando parcelas y fincas colindantes.

Es por eso que desde el Ayuntamiento de Magán se instó a la Confederación Hidrográfica a limpiar y mantener debidamente el canal. Sin embargo, la Confederación venía haciendo caso omiso a las solicitudes sin que el Ayuntamiento pudiera proceder de oficio a su limpieza por ser competencia de la Confederación realizarlo y tramitarlo.

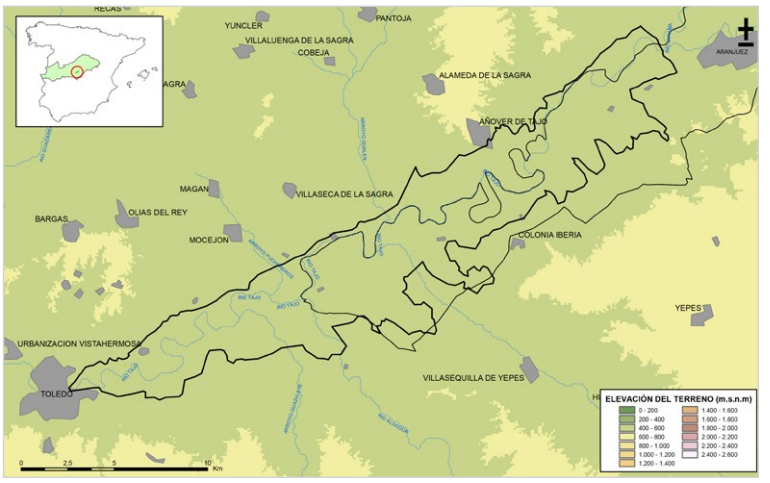

Mapa de la masa Aluvial del Tajo, Aranjuez-Toledo. Gobierno de España.

En este contexto, el Pleno Municipal de Magán a propuesta de la Alcaldía y por unanimidad de todos los Grupos Políticos, aprobó en noviembre de 2018 acciones legales contra la Confederación interponiendo demanda contencioso-administrativa ante el Tribunal Superior de Justicia de Madrid, el cual, tras dos años de proceso ha sentenciado a favor de Magán considerando indebida la conducta de esa Administración Hidrográfica y ordenándola que realice los trámites y autorizaciones necesarias y proceda a la limpieza de todo el canal a su paso por el término de Magán, salvo a su paso por el núcleo de viviendas que sí es competencia municipal y está en buen estado de conservación.

El Consistorio espera que en cumplimiento de la Sentencia notificada al Ayuntamiento de Magán y a la Confederación Hidrográfica proceda esta última de forma urgente al debido mantenimiento del cauce del Arroyo Puchereros para mejor disfrute de sus vecinos.

Preocupación por las viviendas ilegales

El pasado mes de septiembre tuvo lugar una reunión del Consistorio de Magán con el Subdelegado del Gobierno en Toledo, Carlos Ángel Devia sobre la situación de la ocupación ilegal en el municipio.

El Ayuntamiento quiso informar de ello a sus vecinos, ya que a pesar de haber reducido en nuestro pueblo la ocupación ilegal, aún existen viviendas ocupadas que son propiedades del SAREB. El objetivo del Alcalde y su equipo es erradicar por completo la ocupación ilegal y que la Junta de Comunidades de Castilla-La Mancha aplique la normativa correspondiente de protección social a personas en situación vulnerable.

Reclamaron por tanto la necesidad de modificar la legislación nacional, si bien el Sr. Devia les indicó que se está trabajando en ese sentido, agraciadeciéndole la predisposición por los problemas de Seguridad que hay en el municipio.

Medidas de Magán en defensa de la hostelería

Debido a la crisis sanitaria por la Covid 19 y un futuro más que incierto para el sector de la hostelería este otoño - invierno, la Corporación Municipal de Magán mantuvo una reunión con todos los hosteleros del Municipio para intentar poner medidas favorecedoras en su actividad aun manteniendo las restricciones sanitarias.

Entre ellas destaca que se facilitará a todos los hosteleros la posibilidad de poner carpas provisionales en el exterior del local para mantener la terraza en la calle, para así evitar aglomeraciones en el interior del local y proteger a los clientes de los cambios climatológicos cumpliendo siempre con todas las medidas sanitarias de seguridad e higiene; así como la Anulación de la tasa de ocupación de vía pública por instalación de terraza este otoño-invierno para aligerar de cargas impositivas.

Villaseca de la Sagra abre el plazo de inscripción para las Escuelas Deportivas Municipales 20-21

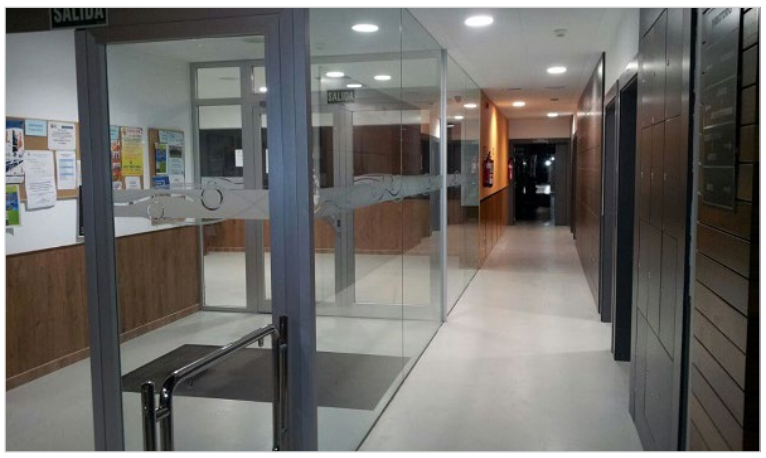

ESCUELA DEPORTIVA DE **TENIS**	(Desde la categoría Benjamines)
ESCUELA DEPORTIVA DE **BADMINTON**	(Desde la categoría Benjamines)
ESCUELA DEPORTIVA DE **PADEL NIÑOS**	(Desde la Categoría Benjamines)
ESCUELA DEPORTIVA DE **FÚTBOL**	(Desde la Categoría Chupetines)
ESCUELA DEPORTIVA DE **BALONCESTO**	(Desde la Categoría Benjamines)
ESCUELA DEPORTIVA DE **FUTBOL FEMENINO**	(Desde la categoría Benjamin)
ESCUELA DEPORTIVA DE **JUDO**	(Desde la Categoría Chupetines)
ESCUELA DEPORTIVA DE **PATINAJE ARTÍSTICO**	(Desde la Categoría Chupetines)
ESCUELA DEPORTIVA DE **KÁRATE**	(Desde Benjamines a Cadetes)
ESCUELA DEPORTIVA DE **GIMNASIA RÍTMICA**	(Desde Chupetines)
ESCUELA DEPORTIVA DE **VOLEIBOL**	(Desde la Categoría Infantil)
ESCUELA DEPORTIVA DE **"PREDEPORTES"**	(Nacidos 2018-2017)

El Ayuntamiento de Villaseca de la Sagra apuesta por el deporte y por los beneficios procedentes de su práctica. De esta idea nació el Complejo Deportivo de Villaseca de la Sagra que cuenta con un pabellón, pistas de pádel y su apuesta más fuerte la Piscina cubierta, en la cual se encuentran a disposición de los usuarios un vaso grande de 6 calles, 2 vasos pequeños, un gimnasio y una sala para actividades colectivas.

La semana pasada se abrió el plazo para ofertar diferentes plazas para que todos aquellos interesados en aprender y formarse deportivamente en las siguientes actividades de las Escuelas Deportivas Municipales para el presente curso, un plazo de inscripción termina el 15 de octubre.

Las inscripciones se pueden realizar online a través de la página web del ayuntamiento www.villasecadelasagra.es, y la realización de las actividades de las Escuelas estará condicionada por el número de almunos inscritos, pudiéndose suspender si no se cubre el número mínimo de alumnos (10-12).

Es objetivo de Villaseca de la Sagra. Sin duda toda una puesta de salud y bienestar al servicio de toda la sociedad abarcando todos los colectivos: embarazadas, bebes, niños adolescentes, adultos tercera edad, personas con alguna discapacidad, con el único fin de dar respuesta a cada una de las necesidades que demanda una sociedad moderna, competitiva, exigente y plural.

El Ayuntamiento de Villaseca retoma la actividad en sus escuelas y actividades municipales

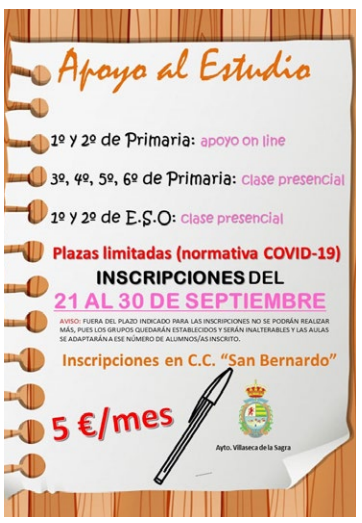

El Ayuntamiento de Villaseca de la Sagra está empezando a poner en marcha en estos últimos días la actividad de las escuelas municipales tanto lúdicas, como deportivas y culturales.

Cumpliendo estrictamente con las medidas de seguridad pertinentes y obligatorias impuestas por las autoridades sanitarias, se quiere retomar poco a poco "la vuelta a la normalidad" y ofrecer como cada año los servicios que sus vecinos han disfrutado hasta la entrada de la pandemia. Se han creado protocolos específicos para cada una de las actividades siempre velando por la seguridad de los ciudadanos y evitar posibles contagios.

La biblioteca funciona con un horario normal, hay clases presenciales y on-line de apoyo al estudio, y aparte, una amplia oferta para que el que lo desee se pueda formarse en flamenco, sevillanas y danza; yoga y meditación; apuntarse a la Escuela Municipal de Música; o al curso de inglés en la Escuela Oficial de Idiomas. Una variedad adecuada para gustos diversos.

Entrega de mascarillas gratuitas para todos los vecinos

El Ayuntamiento está haciendo entrega de un pack de mascarillas para todos los vecinos. Estas mascarillas son de tela homologadas y tienen el escudo de Villaseca, son de carácter gratuito y se están entregando puerta a puerta en todas las casas. El Consistorio ha hecho 1.900 para los adultos y 300 para los más pequeños a partir de 5 años.

Va todo en un pack donde se incluye un bolígrafo del ayuntamiento y todo dentro de unas bolsas de tela de apoyo al comercio local junto con un díptico de información de las normas de convivencia ciudadana y sobre el protocolo a seguir ante el coronavirus: "Corona virus el reto continua".

Bargas celebra la Misa Mayor del día de la Función del Cristo de la Sala

Un año más, con todas las medidas de seguridad y sanitarias, y como único evento de sus tradicionales fiestas, Bargas ha podido celebrar su Función anual en honor a Su Cristo de la Sala.

Como todos los años, una emotiva ceremonia fue celebrada en la Iglesia parroquial de San Esteban Protomártir con la asistencia de todas las autoridades municipales, acompañadas de ilustres personalidades como el arzobispo de Toledo, primado de España, D. Francisco Cerro Chaves, que fue el encargado de inaugurar la Misa Mayor el pasado día 20 de septiembre.

En un año atípico azotado no ha habido actividades, conciertos, ferias, ni procesión, pero sí el homenaje a su patrón, el Santísimo Cristo de la Sala y la misa en su honor, que fue transmitida en directo con pantalla gigante en la Ermita del Cristo de La Sala para que todos los devotos que por motivos de aforo no pudieron

entrar en la iglesia también fueran partícipes de la ceremonia.

La organización excelente, como siempre, por parte de la Hermandad del Cristo de la Sala y como primer representante su presidente, José Antonio Alonso Pérez, que hacía mención en un emotivo recuerdo a todos los que han sufrido esta pandemia, con los que la Hermandad quiso tener un gran detalle poniendo una cinta dedicada, en el propio Cristo de la Sala, como homenaje a que, gracias a todos ellos la hermandad, vive desde el siglo XVII. Asímismo, invitaba a los más jóvenes a seguir con la tradición y formar parte del culto al Cristo de la Sala que el próximo año volverá, si es posible, a realizar su tradicional procesión de interés turístico regional.

Como novedad cabe destacar especialmente el mensaje que la alcaldesa pudo ofrecer a través de las redes sociales y la página web del ayuntamiento

donde invitaba a todos los barqueños a vivir estas fiestas tan diferentes de la mejor forma posible apelando a la responsabilidad de todos para cumplir de manera estricta con todas las medias sanitarias indicadas para salir de esta pandemia lo antes posible y así poder disfrutar en años venideros en un escenario mucho más favorable donde los barqueños puedan juntarse y vivirlas como siempre lo han hecho.

Clase A 250 e y Clase B 250 e: consumo combustible NEDC/WLTP (l/100 km): 1,6-1,4/1,3-0,9. Emisiones CO_2 NEDC/WLTP (g/km): 36-31/30-21. Consumo eléctrico ponderado NEDC/WLTP (kWh/100 km): 15,3-14,9/23,2-20,1.

[1]Oferta válida hasta el 31/12/2020. [2]Acuerdo CompleteCare: 3 años de garantía y mantenimiento, hasta 60.000 km. Incluye piezas de desgaste, excepto neumáticos. El modelo visualizado puede no corresponder con el ofertado. Más información en www.mercedes-benz.es

Nueva gama de Híbridos Enchufables

EQ POWER.

Sin límites dentro y fuera de la ciudad.

Muévete sin emisiones y sin restricciones por la ciudad con un motor eléctrico y disfruta de la libertad que te aporta, en trayectos largos, un motor de combustión. Descubre nuestros Híbridos Enchufables con las autonomías eléctricas más altas del mercado y conduce un **Etiqueta 0** capaz de darte absoluta libertad tanto en espacios urbanos como en carretera.

Oferta de lanzamiento.

- Aprovecha ahora las nuevas ayudas del Gobierno.
- Cargador Wallbox con instalación y 3 años de garantía incluidos[1].
- 3 años de mantenimiento y garantía de regalo[2].

Mercedes-Benz

AUTOKRATOR

Concesionario Oficial Mercedes-Benz
Ctra. Madrid-Toledo, Km. 63,800. 45280 OLÍAS DEL REY (TOLEDO). Avda. Las Naciones,11 (Señorío de Illescas). 45200 ILLESCAS (TOLEDO). www.mercedes-benz-autokrator.es

Bargas pone en marcha un servicio de intermediación en vivienda

El Ayuntamiento de Bargas desde esta semana ofrece un nuevo servicio de intermediación en temas relacionados con la vivienda. La actuación se presta en colaboración con la Mancomunidad de la Sagra Baja.

Entre los servicios que se van a ofrecer se encuentran:

- Información y asesoramiento para el acceso a una vivienda pública o privada.
- Recepción de solicitudes para inscripción como demandante de vivienda de Castilla La Mancha.
- Información sobre las ayudas de alquiler, así como soporte en la tramitación.
- Intervención para evitar la pérdida de la vivienda habitual por ejecución hipotecaria (desahucios, dación en pago…)
- Negociar entre arrendador y arrendatario para intentar buscar una mejor solución para ambas partes.

- Creación de una bolsa de alquiler a precios asequibles.
- Realización de contrato de alquiler de la vivienda que se cedan a a la bolsa de vivienda
- Mediación para la resolución de conflictos vecinales.
- Asesoramiento en temas relacionados con vivienda
- Información y tramitación sobre ayudas de alquiler como consecuencia de la COVID-19.

El servicio se prestará todos los viernes en horario de 12 a 14 horas en las oficinas del ayuntamiento, siempre con previa cita en el teléfono 925961130 o mediante email a: info@bargas.es

Bargas y la Fundación Bancaria La Caixa ofrecen kits escolares a los menores

Isabel María Tornero, Alcaldesa de Bargas, junto a Sonia Alonso, Concejala de Bienestar Social, acompañadas por el Director y Subdirector de la Oficina CaixaBank en Bargas, Ángel Luis Plaza y Rodrigo Carrasco, participaron en el acto de entrega de los kits escolares que Fundación Bancaria la Caixa, CaixaBank y el Ayuntamiento de Bargas van a entregar y que irán destinados a menores del municipio en situación de vulnerabilidad.

Con tres modalidades distintas para adaptarse a cada ciclo educativo (infantil, primaria y secundaria). Estos lotes se distribuirán por los Servicios Sociales del Ayuntamiento de Bargas, ayudando así a las familias a tener una vuelta al colegio en igualdad de oportunidades. Esta colaboración entre Bargas y la entidad social Fundación Bancaria la Caixa y CaixaBank se viene desarrollando desde hace tiempo, dado el compromiso de ambas partes por trabajar por las familias más desfavorecidas, poniendo en valor la importancia de impulsar la educación como motor de progreso y bienestar social.

Las Reinas y Damas de Bargas prolongan su reinado

Las Reinas y Damas de Bargas prolongan su reinado durante este año al haber sido suspendidas las fiestas populares. Por ello, el pasado mes de septiembre, la alcaldesa y la concejal de Festejos, María del Carmen del Castillo Nombela, hicieron entrega de unos obsequios a las reinas y damas de las fiestas del pasado año 2019: CORAL HERNÁNDEZ DE LA TORRE (Reina Infantil); SARA GONZÁLEZ LAABOURI (Reina Juvenil); NOA PANTOJA ESCUDERO (Dama Infantil); IRENE TÉLLEZ GARCÍA (Dama Infantil); AINHOA MARTÍNEZ GÓMEZ (Dama Juvenil); e ISABEL VILLASEVIL GUERRERO (Dama Juvenil), quienes prolongan su reinado durante este año al haber sido suspendidas las fiestas populares en honor del Stmo. Cristo de la Sala, debido a la actual situación sanitaria provocada por el COVID-19.

De izquierda a derecha, Ana María Maqueda, concejala de educación y cultura del Ayuntamiento de Bargas; Mª Angeles Cabello, directora técnica; Isabel Tornero, alcaldesa de Bargas; Juan Villoro, actor; Antonio Campos, director artístico; y Salvador Collado, representante de la compañía de teatro).

Bargas sube el telón

El pasado 29 de septiembre comenzaron las grabaciones de la XXIV Feria de Artes y Musicales de Castilla-La Mancha en la localidad sagreña de Bargas que organiza la Consejería de Educación, Cultura y Deportes de Castilla-La Mancha y que además de llegar a gestores y programadores de la región podrá llegar a los centros residenciales de personas mayores, con un proyecto pionero que se ha sabido adaptar a los tiempos de pandemia.

La alcaldesa de la localidad, Mª Angeles Cabello, y la concejala de cultura, Ana María Maqueda, iniciaron de este modo la campaña "BARGAS SUBE EL TELÓN", una campaña para la temporada de otoño e invierno con una variedad de espectáculos de teatro, danza, musicales e infantiles y así, volver a asistir a la Casa de Cultura del municipio que evidentemente ha sido adaptada con todas las medidas higiénico sanitarias recomendadas para poder disfrutar de una cultura segura y que teníamos ya tantas de ganas de volver a activar.

Es por eso que desde el Ayuntamiento de Bargas invitan a sus convecinos a participar, a volver a disfrutar en su espacio y a seguir apoyando al mundo de la cultura. Ahora, es más necesario que nunca.

PROGRAMACIÓN

Teatro jóvenes/adultos: "Las mujeres sabias"
3 de octubre de 2020

Teatro-Cabaret jóvenes/adultos: "Babylon Cabaret"
17 de octubre de 2020

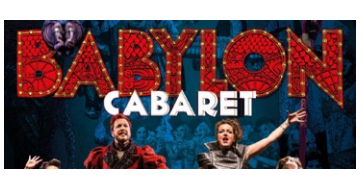

Danza infantil (+5 años): "Deshielo"
24 de octubre de 2020

Concierto de jazz: "Bruma y Jazz"
6 de noviembre de 2020

Concierto jóvenes/adultos: "Concerto a tempo dumore"
21 de noviembre de 2020

Teatro infantil (+3 años): "Martina y el bosque de papel"
27 de diciembre de 2020

Teatro jóvenes/adultos: "El desguace de las musas"
15 de enero de 2021

El Centro de Desarrollo Infantil y Atención Temprana Sagra Alta garantiza su servicio

El Centro de Desarrollo Infantil y Atención Temprana es un servicio de carácter público perteneciente a la Mancomunidad Sagra Alta y subvencionado por la Junta de Comunidades de Castilla la Mancha. Este servicio está ubicado en Illescas, uno de los municipios pertenecientes a nuestra Mancomunidad.

Este servicio presta atención desde abril del 2007, habiendo atendido desde entonces a un gran número de niños y a sus familias, sirviéndoles de guía y apoyo en el desarrollo funcional de sus hijos.

Proporcionamos un servicio a la comunidad, promoviendo un desarrollo armónico en el avance de estos niños y previniendo futuras dificultades derivadas de no haber recibido una intervención temprana.

Instalaciones del CDIAT en Illescas

El servicio cuenta con un equipo interdisciplinar formado por fisioterapeutas, logopedas y estimuladoras, que trabajan para proporcionar recursos y una mejor calidad de vida para el niño y su familia.

Atendemos a niños con trastorno del desarrollo o con posible riesgo de padecerlo, entre los que encontramos: prematuros, TEA, retrasos psicomotores y del lenguaje, parálisis cerebral infantil, patología con etiología sindrómica, discapacidad intelectual, déficit sensoriales,… entre otros.

A pesar de la actual situación que estamos viviendo derivadas de la pandemia, el centro no ha dejado de dar servicio garantizando la atención de los niños y sus familias. Este hecho ha provocado que el equipo del CDIAT haya buscado nuevas formas de poder llegar a sus usuarios. Ha sido una experiencia nueva que ha enriquecido al equipo y nos ha ayudado a crecer.

Desde el pasado mes de mayo retomamos la intervención presencial, habiendo elaborado con anterioridad un riguroso protocolo de seguridad incluyendo medidas que garantizan la incorporación al centro de los menores sin poner en riesgo su salud

Estudio de la Red de saneamiento en el municipio de Yeles.

La Mancomunidad de Municipios y el Ayuntamiento de Yeles colaboran en el estudio de la red de saneamiento, con el fin de analizar aquellos puntos conflictivos para encontrar soluciones que permitan resolver los problemas ocasionados en especial durante los episodios de tormentas. Entre otras actuaciones, se ha procedido a la observación interna del colector que la Mancomunidad aprovecha para el saneamiento de aguas residuales. Gracias a este trabajo, se podrán determinar aquellas actuaciones necesarias que permitan resolver estos problemas.

La mancomunidad estudia crear una bolsa de viviendas

Durante la Sesión del Pleno de la Mancomunidad de la Sagra Alta, celebrado el pasado día 11 de septiembre, la coordinadora del Servicio de Vivienda expuso a los representantes un breve resumen de la realidad del mercado de la vivienda en la zona de la Sagra Alta.

En esta exposición, la coordinadora de este Servicio propuso algunas medidas a estudiar, como la creación de una bolsa de viviendas en colaboración con los propietarios. Una iniciativa que se gestionaría desde la Mancomunidad de la Sagra Alta, con el fin de ofrecer una garantía a los propietarios frente al arrendamiento de la vivienda.

El Pleno de esta Mancomunidad de Municipios, consideró esta iniciativa de interés para su desarrollo en el ámbito de los municipios que conforman esta Entidad, ordenando su estudio con el fin de iniciar contactos con aquellas entidades propietarias de viviendas vacías de la zona.

Sesión de Pleno de 11 de Septiembre, con la Presidencia de Dña. María José Ruiz Sánchez, en el momento de la exposición realizada por el Servicio de Vivienda

Consultas y reclamaciones resueltas por la OMIC

A estas alturas del año, con la situación inédita que hemos vivido hasta ahora, desde la OMIC se ha seguido trabajando y atendiendo a los vecinos de las Mancomunidades Sagra Alta y Sagra Baja, en oficina o teletrabajando.

Haciendo una comparativa con el año anterior, hasta la fecha en 2020, se han atendido 800 expedientes de reclamación y más de 900 consultas (por teléfono, mail o presencial) mientras que hasta el 1 de octubre de 2019 fueron los mismos resultados pero invertidos: algo más de 900 reclamaciones y 800 consultas.

La explicación la encontramos en lo atípico de 2020 que, durante 3 meses, vio parar casi al 100% su tejido productivo y comercial. Durante marzo, abril y mayo, se atendieron más consultas que reclamaciones debido al estado de alarma siendo los sectores más consultados los relacionados con el turismo: reservas de hoteles, compra de billetes de avión… si bien, los sectores más consultados suelen ser telecomunicaciones, eléctricas, compras on line, bancos y seguros. Este año se han disparado las relacionadas con los viajes por razones evidentes. Posiblemente de ahora en adelante, los consumidores nos volvamos algo más reflexivos al contratar las vacaciones, buscando un seguro de cancelación que facilite la devolución total del importe abonado ; o quizá, aumenten las búsquedas de ofertas de última hora sabiendo que planificar los viajes a largo plazo puede llevar riesgo de anulación en el escenario imprevisible en el que nos encontramos. Amén de lo anterior, se ha registrado a nivel nacional un aumento de compras on line debido a la seguridad (para la salud) que ha proporcionado durante el estado de alarma, compras que han ocupado nuevos espacios como el textil , debido a que siempre habíamos querido ver y probarnos la ropa, ahora, hay más gente que ha aprendido a comprar on line y se ha “formado” para hacerlo en webs seguras. Otro sector que también ha aumentado sus ventas on line ha sido el comercio de cercanía que ha tenido que reinventarse y ha visto crecer la venta de productos rurales como frutas y verduras o dulces artesanos.

La Sagrà al Dia

IU-Podemos Toledo consigue el apoyo del Pleno para adecentar 'La Bastida'

El Grupo Municipal Izquierda Unida – Podemos de Toledo ha conseguido el voto a favor del PSOE (12), Partido Popular (6) y Ciudadanos en el Pleno y el Ayuntamiento de Toledo recuperará y adecentará el circuito deportivo de 'La Bastida'.

El portavoz de Izquierda Unida – Podemos de Toledo, Txema Fernández, ha defendido la moción de la formación de izquierdas para que se pueda a volver practicar deporte de manera saludable y segura en 'La Bastida' "que hoy está inutilizado por el olvido".

Fernández ha indicado que presentan esta propuesta para recuperar esta instalación deportiva para que sea utilizada por los toledanos y toledanos en las mayores garantías debido a que el deporte es uno de los valores fundamentales sobre los que asentar hábitos de vida saludables.

Por ello, ha pedido que el Consistorio toledano inicie el camino para buscar la financiación suficiente, incluyendo la propia de la institución local, y poder recuperar ese circuito deportivo disponiendo de más espacio para los toledanos y las toledanas en la práctica saludable del deporte.

Junta de Gobierno Local del Ayuntamiento de Toledo.

Mejoras de alumbrado público en Buenavista y Polígono por medio millón de euros

En la última sesión extraordinaria de la Junta de Gobierno Local, presidida por la alcaldesa, Miagros Tolón, se han estudiado un total de 29 expedientes, entre los que destacan la adjudicación de dos contratos de mejora del alumbrado público en la Ronda de Buenavista (390.616,01 euros) y calles Río Tiétar y aledañas (143.990,79 euros).

Estas obras, cuyo plazo de ejecución será de tres meses, van a ser ejecutadas por las empresas "CASA ÁLVAREZ" y "CITELUM IBÉRICA S.A.". De acuerdo con el pliego de condiciones elaborado por el Ayuntamiento, para la ejecución de estos proyectos, cada una de las empresas deberá contratar a cinco personas con dificultades de acceso al mercado laboral.

Dentro del apartado de contratación, también se ha aprobado una prórroga excepcional, por un plazo máximo de nueve meses, del contrato suscrito con la empresa "SOLRED S.A." para suministro de gasóleo de automoción para vehículos municipales por un importe de 108.750,02 euros.

Como ultimo asunto reseñable, destaca la solicitud de dos subvenciones por importe de 297.145,37 y 145.937,09 euros al Instituto de la Mujer de Castilla-La Mancha para gastos de gestión y funcionamiento de la Casa de Acogida y el Centro de la Mujer de Toledo.

Julio Comendador durante su visita a Madridejos.

Comendador propondrá una línea de ayudas a autónomos y pymes de la provincia de Toledo

El diputado provincial de Ciudadanos, Julio Comendador, ha anunciado en Madridejos que propondrá que los próximos presupuestos de la Diputación de Toledo incluyan una línea de ayudas específicas para los autónomos y las pymes, con la finalidad de impulsar los distintos sectores de actividad y facilitar la adecuación de los negocios a las medidas impuestas por el covid-19.

Durante su visita, Comendador se ha entrevistado con el presidente de la Asociación Empresarial Madridejense (ASEMA), Félix Sánchez, quien le ha trasladado que, ante las restricciones implantadas a consecuencia del virus, los negocios han apostado por otras vías para fomentar su actividad, como las ventas online o el servicio a domicilio.

El portavoz de Cs ha invitado a visitar Madridejos y ha anunciado que propondrá que, como ya se ha hecho en Guadalajara, Valladolid o Sevilla, la Diputación de Toledo incluya en sus próximos presupuestos una línea específica de ayudas a pymes y autónomos, "que luchan por mantener sus negocios en condiciones adversas y que merecen ser rescatados en un periodo de máxima dificultad como el que, desgraciadamente, nos ha tocado vivir".

Milagros Tolón visita las instalaciones de Toletvm, tras la cesión a la Universidad de Castilla-La Mancha (UCLM)

Milagros Tolón, alcaldesa de Toledo, visitó ayer viernes las instalaciones de 'Toletvm' en la avenida de Madrid que, como anunció en el Debate del Estado de la Ciudad, se han cedido a la Universidad de Castilla-La Mancha (UCLM) para facilitar la labor docente de la institución académica con protocolos y medidas para que la vuelta académica se desarrolle en máximos de seguridad socio-sanitaria.

Milagros Tolón ha recorrido las instalaciones en las que la UCLM trabaja ya para adecuar los espacios a la labor docente que desempeñará en Toletvm acompañada por la vicerrectora de la Universidad, Fátima Guadamillas, y por el director de la Escuela de Arquitectura, Juan Mera, quienes han tenido palabras de gratitud hacia el equipo de Gobierno por formalizar con un convenio esta cesión que permitirá el desarrollo habitual de las clases universitarias. Este edificio acogerá en los próximos meses a alumnos de la Escuela de Arquitectura de la Universidad regional, así como a aquellos matriculados en el máster de Educación Secundaria, entre otros. Gracias a esta cesión, como ha destacado la alcaldesa, la UCLM podrá desarrollar el curso 2020-2021 dentro de la posible normalidad académica.

Tras la visita a las instalaciones, Milagros Tolón ha comentado que el trabajo que la Universidad está llevando a cabo para transformar Toletvm en aulario "es sorprendente", además de explicar que estas instalaciones gozan de unas vistas espectaculares del Casco Histórico en el que su suceden siglos de historia "fusionados desde ahora con el Toledo del siglo XXI y con la formación de nuestros nuevos arquitectos" en el edificio Toletvm.

Comendador escucha a familiares de víctimas de COVID-19 en la RSA San José e insiste en investigar lo ocurrido en el centro

El diputado provincial de Ciudadanos, Julio Comendador, tras mantener una reunión telemática con familiares de víctimas de COVID-19 en la Residencia Social San José (RSA), ha insistido en la necesidad de investigar lo ocurrido en este centro dependiente de la Diputación, que fue duramente castigado por el virus durante el confinamiento y que, según los últimos datos facilitados por la institución provincial, contaba hace dos semanas con 65 contagiados.

Comendador ha escuchado a Resurrección Ruano, cuyo esposo, de 66 años, falleció el 14 de abril, y a Antonio García, cuya madre, de 93 años, murió el 8 de mayo, quienes se han quejado del hermetismo de la gerencia del centro, que no les facilitó la información requerida sobre la salud y las circunstancias de la atención sanitaria

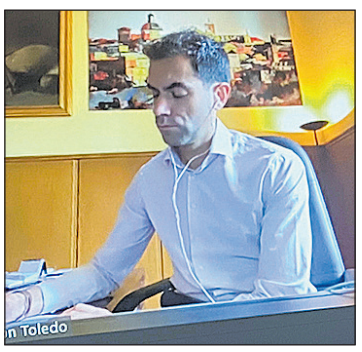

Julio comendador.

a sus familiares. El portavoz de Cs en la Diputación ha considerado que los errores en la gestión han sido una de las claves que han conducido a la RSA a atravesar una situación crítica "que no se ha logrado controlar desde el inicio de la pandemia, pese al esfuerzo de los trabajadores, que han puesto todo de su parte por proteger a los residentes y han cumplido con creces su labor".

El grupo de Cs en la Diputación de Toledo pidió por primera vez información sobre la situación de la RSA San José el 15 de abril, ante la alarma de familiares, que se quejaban de falta de información de la gerencia sobre la salud de los residentes y la evolución de la enfermedad, que en este centro alcanzó cifras trágicas de víctimas.

Desde entonces, Comendador, ha registrado numerosas peticiones de información a la diputada responsable de este centro, Ana Gómez, además de solicitar la realización de test a trabajadores y residentes y una primera petición de investigación, el 30 de junio, sobre las circunstancias que provocaron decenas de muertos en este centro público, que desgraciadamente, padece un número elevado de contagios en estos meses previos al otoño.

RESIDENCIAL
EL MELGAR
YUNCOS (Toledo)

Ven a conocer la casa de tus sueños

Estilo Rústico

Desde 160.000€

- Calefacción y refrigeración por Aerotermia
- 3 y 4 dormitorios (dormitorio principal con vestidor)
- 3 baños
- Terraza Solarium
- Garaje
- Cocina amueblada

VEN A VISITAR NUESTRO CHALET PILOTO EN YUNCOS. PIDE CITA PREVIA

MÁS INFORMACIÓN Y VENTA

HULOMA promotora inmobiliaria

925 55 33 30

C/ Real 141 - 45210 Yuncos (Toledo) · ventas@huloma.es · www.huloma.es

La Diputación de Toledo retrasa de nuevo el cobro de tributos municipales a los contribuyentes

La Diputación de Toledo va a retrasar de nuevo el cobro a los contribuyentes de los tributos municipales que recauda el Organismo Autónomo de Gestión Tributaria en la provincia, siguiendo con las medidas que el Gobierno provincial ha ido y sigue adoptando en materia económica y social en la lucha contra la COVID-19 para afrontar las consecuencias que la pandemia sigue provocando.

Un nuevo retraso y ampliación de plazos que planteaba el Gobierno de Álvaro Gutiérrez al Pleno celebrado hoy y que se aprobaba al darse el visto bueno a la necesaria modificación para ello de la ordenanza que regula "cómo el Organismo Autónomo de Gestión Tributaria recauda los tributos de los ayuntamientos de la provincia de Toledo para los ayuntamientos de la provincia de Toledo", tal y como explicaba a los periodistas el portavoz Santiago García Aranda minutos de iniciarse la sesión.

Se ha aprobó así "una ampliación del plazo en el máximo que se nos permite y que es de un mes más para el segundo de los plazos de los tributos locales de forma que en lugar de empezar a pagarse el día 5 de octubre se amplía hasta el 5 de noviembre", resaltaba García Aranda".

Presidencia del pleno celebrado el 25 de septiembre.

Otro de los puntos importantes que salieron adelante en la sesión plenaria, también centrado en materia económica, fue la aprobación por unanimidad de la Cuenta General correspondiente al ejercicio 2019 integrada por la de la propia Diputación Provincial de Toledo y de su Organismo Autónomo de Gestión Tributaria de Toledo,

TAMBIÉN SE HA APROBADO LA CUENTA GENERAL CORRESPONDIENTE AL EJERCICIO 2019 Y EL REGLAMENTO DE LA ESCUELA TAURINA "DOMINGO ORTEGA"

acuerdo que llegó precedido por el dictamen también favorable de la Comisión Informativa de Hacienda y Especial de Cuentas. Un acuerdo que calificaba de muy importante el portavoz del Gobierno provincial quien destacaba cómo dicha "Cuenta General del ejercicio 2019 ha sido sometida a información pública durante estas últimas semanas sin haberse registrado ningún tipo de reclamación ni alegación".

En este pleno de marcado carácter económico también se aprobó de forma inicial la modificación del precio convenido por los ayuntamientos por la prestación de servicio de recaudación por infracciones de tráfico, con efectos desde el 1 de enero de 2020, quedando fijado en un 15% del importe de la sanción, tras lo que el acuerdo será sometido a información pública por un plazo de 30 días hábiles.

NUEVO REGLAMENTO PARA LA ESCUELA TAURINA

Además, el Pleno de hoy dio luz verde a la aprobación inicial del Reglamento de la Escuela Taurina "Domingo Ortega" de la Diputación de Toledo.

Un reglamento que consta de cinco títulos y 44 artículos y con el que la Escuela Taurina "Domingo Ortega" dispone de un conjunto de normas y preceptos para su funcionamiento y cuya elaboración es fruto del impulso que el Gobierno de Álvaro Gutiérrez le ha dado con el traslado de su sede a la Plaza de Toros de Toledo gracias al convenio de colaboración firmado con la Comunidad de Propietarios de dicha plaza.

La Diputación de Toledo pone en marcha un nuevo programa ambiental de plantaciones participativas en el marco de la Agenda 2030

Con esta actividad se pretende contribuir a mitigar los efectos del cambio climático y a crear nuevos espacios con vegetación para el disfrute de todos y todas

La Diputación de Toledo ha puesto en marcha un nuevo programa ambiental con el que se pretende contribuir, en el marco de la Agenda 2030, a minimizar los efectos del cambio climático en la provincia de Toledo.

Se trata del programa "Plantaciones participativas" que se trata de una actividad de voluntariado ambiental con la intención de que con la participación de la sociedad y planteando una actividad de carácter lúdico, se creen nuevos espacios con vegetación para el disfrute de todos y todas.

Los destinatarios de esta iniciativa son los ayuntamientos y las asociaciones sin ánimo de lucro de la provincia de Toledo y las actividades se realizarán entre el 13 de octubre y el 18 de diciembre cumpliendo en todo momento las indicaciones de las autoridades sanitarias como consecuencia de la COVID-19.

Los ayuntamientos participantes ofrecerán un espacio de titularidad pública adecuado para la plantación y se ocuparán de las labores de mantenimiento posteriores a la plantación.

Por su parte, la Diputación de Toledo aportará las plantas y las herramientas necesarias para el desarrollo del programa, así como facilitará el personal que dirigirá y asesorará sobre estas plantaciones participativas y que coordinará el equipo del Vivero Educativo Taxus.

Los ayuntamientos y asociaciones interesadas en participar en este programa pueden presentar sus solicitudes hasta el 9 de octubre y en caso de necesitar información pueden dirigirse a los teléfonos 925 28 77 90 y 925 24 80 26 o al correo electrónico **viverotaxus@diputoledo.es**

El programa está dirigido a las entidades locales y a las asociaciones sin ánimo de lucro que quieran participar.

El gobierno de la diputación colabora en la atención a personas con deficit de atención y sus familias

El presidente de la Diputación de Toledo y la presidenta de la Asociación de Padres de Niños Afectados por Déficit de Atención con o sin Hiperactividad (TDAH Toledo) renuevan apoyos para el proyecto "TDAH y familia: Intervención y formación claves en el trastorno" que desarrolla la asociación

Facilitar una atención social, psicológica, pedagógica adecuada a la personas afectadas con déficit de atención y a sus familias es el objetivo del convenio de colaboración que han firmado el presidente de la Diputación Provincial de Toledo, Álvaro Gutiérrez, y la presidenta de la Asociación de Padres de Niños Afectados por Déficit de Atención con o sin Hiperactividad (TDAH Toledo), Irene Garrido.

Un apoyo del Gobierno provincial a este colectivo que se dirige a contribuir al desarrollo del programa "TDAH y familia: Intervención y formación claves en el trastorno" que la asociación desarrolla a lo largo de este año en la provincia de Toledo.

Este proyecto incluye una serie de actividades como son asesoramiento inicial a las personas afectadas y sus familias, atención psicopedagógica, formación a las familias, mediación entre las familias y los centros educativos y sensibilización y difusión del TDAH.

Con ello, tal y como explicó la presidenta de la asociación al presidente de la Diputación provincial se pretende mejorar la calidad de vida de las personas con déficit de atención y sus familiares, facilitar esa atención social, psicológica y pedagógica adecuada a los mismos y promocionar la visibilización del trastorno a través de la sensibilización y concienciación de la sociedad.

El presidente de la Diputación Provincial de Toledo, Álvaro Gutiérrez, y la presidenta de la Asociación de Padres de Niños Afectados por Déficit de Atención con o sin Hiperactividad (TDAH Toledo), Irene Garrido.

EL PROYECTO QUE APOYA LA DIPUTACIÓN DE TOLEDO TIENE COMO ÁMBITO DE ACTUACIÓN TODA LA PROVINCIA, PRINCIPALMENTE EN LAS LOCALIDADES ADYACENTES A TOLEDO CAPITAL Y YUNCOS.

Álvaro Gutiérrez se interesó por el apoyo terapéutico que desde la asociación se presta a las personas afectadas por TDAH y trasladó a Irene Garrido su reconocimiento a la labor que realizan con ese encomiable objetivo de que puedan manejarse con la mayor eficacia en su entorno familiar, educativo y social.

La presidenta de TDAH le explicaba que desde la asociación apuestan por la necesidad de una intervención psicológica en el TDAH como terapia para ayudar a estos menores a desarrollar sus capacidades cognitivas, que es esta terapia resulta imprescindible de cara a aportar las estrategias conductuales y cognitivos necesarias para su correcto abordaje por parte de la familia, el entorno escolar y del propio niño o niña.

El proyecto que apoya la Diputación de Toledo tiene como ámbito de actuación toda la provincia, principalmente en las localidades adyacentes a Toledo capital y Yuncos.

Entre las numerosas actividades que se van a desarrollar se incluye el diseño del plan de tratamiento psicológico y terapia cognitiva-conductual; talleres de habilidades sociales; escuelas de familia a celebrar en Toledo y Yuncos sobre temas relacionados con el TDAH; mediación entre familias y centros educativos; y jornadas, charlas y mesas redondas sobre TDAH.

La Diputación hará llegar a los municipios las 120.000 mascarillas que distribuye el Gobierno de España

La Diputación provincial de Toledo va a hacer llegar a los municipios toledanos las 120.000 mascarillas que el Gobierno de España va a distribuir en las localidades de la provincia entregándolas a los ayuntamientos de las poblaciones menores de 20.000 habitantes.

De esta forma, la Institución provincial colabora de nuevo y por segunda vez con el Gobierno de España y la Federación de Municipios y Provincias en el reparto de estas mascarillas que tienen como principales destinatarios prioritarios a los colectivos más vulnerables.

Una distribución de mascarillas a la que, junto al hecho material que significa, el vicepresidente de Asuntos Generales, Empleo, Deportes y Promoción Turística, Fernando Muñoz quiso añadir lo que tiene que suponer "para la población de esta provincia, para los ayuntamientos y también para el ayuntamiento de ayuntamientos como es la Diputación provincial y que es el servicio de concienciación que tienen que tener las mascarillas para que todos y cada uno de los ciudadanos durante esta pandemia y mientras dure este virus tengamos claro su uso, pues con ello creo que vamos a ser capaces de contener este virus que nos está azotando".

Reiteraba, por tanto, el especial agradecimiento al Gobierno de España por "el esfuerzo que está haciendo para hacer llegar este material, sobre todo, a los municipios pequeños".

Álvaro Gutiérrez acompaña a la Reina Sofía en su visita al banco de alimentos

El presidente de la Diputación de Toledo, Álvaro Gutiérrez, ha estado presente en la visita que la Reina Sofía ha realizado al Banco de Alimentos de Toledo y en la que ha estado acompañada, entre otras autoridades, por la consejera de Bienestar Social, Aurelia Sánchez, y la alcaldesa de Toledo, Milagros Tolón, y el presidente de la entidad, Manuel Lanza.

Álvaro Gutiérrez ha querido acompañar también a la Reina emérita en esta visita de la Reina emérita a Toledo para conocer el trabajo y la labor que el Banco de Alimentos realiza en la ciudad y en la provincia toledana.

JUNTO A LA CONSEJERA DE BIENESTAR SOCIAL, LA ALCALDESA DE TOLEDO Y EL PRESIDENTE DE LA ENTIDAD

Una entidad que colabora con colectivos y asociaciones y que facilita comida a más de 14.000 personas en toda la provincia toledana, repartiendo unos 300.000 kilos de productos de primera necesidad anualmente que llegan a los colectivos más desfavorecidos. El presidente provincial ponía en valor el gesto de la Reina Sofía queriendo conocer de cerca el funcionamiento de esta labor solidaria del Banco de Alimentos en la provincia de Toledo agradeciendo su visita a la sede de la entidad en la capital regional.

También Álvaro Gutiérrez ha querido resaltar la labor que el Banco de Alimentos realiza en la provincia de Toledo especialmente en los últimos meses donde la pandemia del coronavirus ha incrementado las necesidades de muchas familias.

El presidente provincial ponía en valor el gesto de apoyo de la Reina Sofía.

Adler Motor

RENTING BMW SERIE 1
CON PAQUETE M Y CAMBIO AUTOMÁTICO.

TU NUEVA NORMALIDAD AÚN MÁS EMOCIONANTE POR 291€ AL MES + IVA.

BMW 118i (140 CV), equipado con Paquete M y Cambio Automático.

Con **todos los servicios incluidos** en una sola cuota al mes:

- Seguro a todo riesgo sin franquicia.
- Alquiler del vehículo, matriculación e impuestos.
- Asistencia en carretera 24h.
- Mantenimiento y reparaciones en tu concesionario.
- Sustitución de 2 Neumáticos en tu concesionario.
- Gestión de Multas.

Adler Motor

Ctra. Madrid - Toledo, km 63,800
Tel.: 925 35 48 93
Olías del Rey

Pol. Ind Cazalegas, Sector 8 Parcela 26
Tel.: 925 86 99 88
Talavera de la Reina

www.adlermotor.es

Únete a nuestras redes sociales:
@bmwadlermotor
@miniadlermotor

El modelo mostrado puede no coincidir con el vehículo ofertado.