La SagrA al Día

EL PERIÓDICO DE LA COMARCA DE LA SAGRA • EDICIÓN GRATUITA MENSUAL • Número 58 • Abril 2025

Illescas acoge la I Feria del Empleo de la Cámara de Comercio Página 5

Añover de Tajo
Importante paso para la construcción del nuevo Centro de Salud Página 29

Cobeja
Colocación de la primera piedra de la nueva piscina municipal Página 59

Magán
Se inaugura el nuevo centro de Salud Página 63

Colocación de la primera piedra del nuevo Teatro-Auditorio de Illescas

Con un presupuesto de más de 11 millones de euros, el Teatro Auditorio estará situado en el recinto ferial. Albergará un anfiteatro con 200 butacas, una sala polivalente para 400 espectadores, camerinos, ludoteca y cafetería entre otros servicios. La previsión de inauguración será en el segundo trimestre de 2026 Página 6

TALLERBARATO.COM
MEJOR PRECIO TB GARANTIZADO
tallerbaratomadrid
LOS NEUMÁTICOS MÁS BARATOS DE MADRID
663 332 685

La Sagra al Día

EL PERIÓDICO DE LA COMARCA DE LA SAGRA • EDICIÓN GRATUITA MENSUAL • Número 58 • Abril 2025

Casarrubuelos
La localidad acogió la II edición del Mercado de Artesanía
Página 27

Cubas de la Sagra
Continúa el festival de Comedia en Cubas de la Sagra
Página 22

Torrejón de Velasco
Licitación de viviendas del Plan Vive de la CAM Página 28

La Feria del Empleo de la Cámara en Illescas registró más de 800 ofertas de trabajo

Dirigida a dar impulso al talento senior hacia nuevas oportunidades laborales en Illescas y toda la Sagra, la Feria, celebrada en el espacio Escénico de la localidad, registró más de 1.500 visitas y contó con más de 80 empresas
Página 5

REFORMAS INTEGRALES
BAÑOS Y COCINAS
PATIOS Y PISCINAS
G&R REFORMAS
GUARDIOLA & RAMOS S.L.

Tienes dos opciones, seguir quejándote o contratarnos
Tel. 617.74.22.93 | 649.69.19.92 | www.reformas-guardiolayramos.es

La Sagra al Día

EL PERIÓDICO DE LA COMARCA DE LA SAGRA • EDICIÓN GRATUITA MENSUAL • Número 58 • Abril 2025

Illescas acoge la I Feria del Empleo de la Cámara de Comercio

Página 5

Añover de Tajo

Importante paso para la construcción del nuevo Centro de Salud

Página 29

Magán

Se inaugura el nuevo centro de Salud Página 63

La piscina de Cobeja, una realidad con el avance de sus obras y el acto de colocación de la "primera piedra"

La instalación contará con una piscina principal de 25x12,5 metros, ideal para la práctica de la natación y otras actividades acuáticas, y un vaso infantil. Todas las asociaciones cobejanas han participado de este simbólico acto en una instalación que estará terminada este mismo verano Página 59

La Sagra al Día

EL PERIÓDICO DE LA COMARCA DE LA SAGRA • EDICIÓN GRATUITA MENSUAL • Número 58 • Abril 2025

Illescas acoge la I Feria del Empleo de la Cámara de Comercio

Página 5

Añover de Tajo

Importante paso para la construcción del nuevo Centro de Salud

Página 29

Cobeja

Colocación de la primera piedra de la nueva piscina municipal

Página 59

Magán homenajea a Juan Manuel Rioja con el nuevo centro de salud

Se inaugura oficialmente el centro con la presencia diputados provinciales, representantes institucionales y alcaldes de más de 10 municipios cercanos y que congregó a más de 300 vecinos que reconocían la importancia para Magán tanto de "Juanmi" como de la nueva infraestructura sanitaria. Página 63

¡A Jugar y Crecer Felices!

Acuarela, atención personalizada

La escuela infantil municipal de Yuncos se distingue por su enfoque pedagógico y la contínua colaboración con las familias para el desarrollo integral de los pequeños

La escuela infantil Acuarela de Yuncos, ha consolidado un modelo educativo que sitúa al niño en el centro del aprendizaje, empleando el juego como una de las herramientas pedagógicas para fomentar el desarrollo integral de los pequeños. El centro se caracteriza por un ambiente cálido y seguro, una atención adaptada a cada niño y una estrecha colaboración con las familias, con el objetivo primordial de asegurar el bienestar y la alegría de los niños en su trayectoria educativa.

La escuela ofrece experiencias de aprendizaje que se ajustan al nivel de madurez individual de cada niño, brindando flexibilidad en las actividades propuestas para responder de manera efectiva a sus intereses y necesidades particulares. Se fomenta un aprendizaje significativo, que establece conexiones entre los nuevos conocimientos y las experiencias previas de los alumnos, respetando su ritmo de desarrollo y fortaleciendo su autoestima e integración en el grupo.

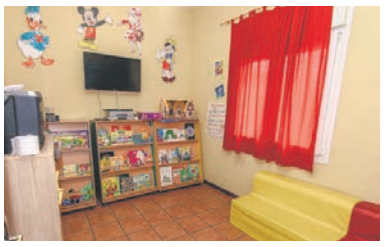

Además, la escuela implementa diversas estrategias pedagógicas orientadas a estimular la creatividad, la imaginación y la capacidad de observación de los niños, elementos cruciales para su desarrollo integral. En este sentido, el centro ofrece espacios, materiales didácticos y actividades que propician un ambiente de juego estimulante y adaptado a las necesidades específicas de los alumnos, favoreciendo así su desarrollo integral. Entre las actividades propuestas por la escuela se encuentran: psicomotricidad gruesa; psicomotricidad fina; experimentación; biblioteca; música; actividades con las familias; salidas y excursiones; festivales y graduación; cine y teatro; juego simbólico; y actividades especiales. Las actividades desarrolladas en la escuela infantil se conciben como experiencias que integran el juego y la experimentación individual para facilitar el aprendizaje y la asimilación del conocimiento.

Además, la escuela establece un proyecto colaborativo con las familias, buscando una línea educativa coherente entre el hogar y la escuela para optimizar el proceso educativo de los niños. La institución también se propone responder a las necesidades de las familias, ofreciendo un horario ampliado y diversas actividades extraescolares que faciliten la conciliación de la vida familiar y laboral.

Tan poco convencional
como tu vida

Aldauto Motor

Taigo desde **19.900 €**
sujeto a financiación*

La vida es muy poco convencional como para tener un coche con un diseño convencional, un tamaño convencional y una trasera convencional. Mejor tener un SUV que a la vez es un coupé. Taigo. Porque... **¿Quién quiere ser convencional?**

*PVP recomendado en Península y Baleares para un Volkswagen Taigo 1.0 TSI 70 kW (95 CV) 5 vel. (IVA, Impuestos de Matriculación, Transporte, descuento de marca y concesionario, y bonificaciones de Volkswagen Financial Services incluidos en el precio). Oferta válida hasta el 28/02/2025 para clientes particulares que financien a través de Volkswagen Financial Services según condiciones actuales con un capital mínimo de 15.000 € con una duración y permanencia mínima de la financiación de 60 meses. Campaña incompatible con otras ofertas financieras. Volkswagen Financial Services

Más de mil escolares de Illescas emocionaron con su canto por la paz en la exitosa VI edición de “Illescas canta”

Illescas vivió el pasado 9 de abril una emotiva jornada con la sexta edición de “Illescas canta”. Más de mil niños y niñas de Primaria, junto al colegio de Educación Especial Reino de Tule, llenaron de música y mensajes de paz el Espacio Escénico Cubierto.

El Espacio Escénico Cubierto del Recinto Ferial de Illescas acogió el pasado 9 de abril una edición histórica de “Illescas canta”, que congregó a cientos de familias y vecinos en un espectáculo musical lleno de valores. Más de mil voces infantiles, acompañadas por la Banda de Música de Illescas y los alumnos del CEE Reino de Tule (Esquivias), emocionaron al público con un repertorio centrado en la paz, la diversidad y la convivencia. La sexta edición de este proyecto, organizado por la Escuela y Banda de Música de Illescas, los centros educativos y el Ayuntamiento (a través de la Concejalía de Educación y Cultura), consolidó su éxito con interpretaciones como “Las manos del mundo” (Andy y Lucas), “Ama, ama, ama y ensancha el alma” (Extremoduro) y el canto maorí “Te iwi e”, que

transmitieron un mensaje de unidad. El momento más emotivo llegó con “Los niños queremos la paz”, himno escolar que puso en pie al público en una ovación cerrada.

La soprano Pilar Tejero, el tenor Miguel Ferrer y el presentador Abraham Efegé aportaron su talento al espectáculo, que cerró con una gran fiesta final donde niños y adultos compartieron el escenario.

Mas de 80 empresas, 800 ofertas de trabajo y unas 1500 personas en la Feria del empleo de la Cámara en Illescas

■ Dirigida a dar impulso al talento senior hacia nuevas oportunidades laborales en Illescas y toda la Sagra.

■ Iniciativas como el Centro de Orientación e innovación laboral o la Tarifa plana para autónomos

■ La inteligencia artificial y el "Circuito del Éxito" nuevas herramientas para mejorar la empleabilidad

La Feria del Empleo y Oportunidades Laborales de Illescas, celebrada en la mañana del 3 de abril de 2025, ha superado todas las expectativas, convirtiéndose en un referente clave para la reinserción laboral de profesionales mayores de 45 años. Con la participación de más de 80 empresas y la oferta de cerca de 800 puestos de trabajo, el evento ha demostrado el compromiso de la región con el talento senior, pero incluyendo también la participación de los jóvenes y de gran cantidad de institutos de formación.

El Espacio Escénico Cubierto de Illescas ha sido testigo de una gran jornada para el mercado laboral en la comarca de la Sagra. La Feria del Empleo y Oportunidades Laborales de Illescas, organizada por la Cámara de Comercio de Toledo, el Ayuntamiento de Illescas y FEDETO, y cofinanciada por el Fondo Social Europeo, congregó a más de 700 profesionales experimentados en busca de nuevas oportunidades.

El evento, enmarcado en el programa Talento 45+, se ha consolidado como un puente efectivo entre el talento senior y las empresas, ofreciendo un espacio para el encuentro y la colaboración. La presidenta de la Cámara de Comercio de Toledo, María de los Ángeles Martínez Hurtado, destacó la «cifra de participación récord» y la importancia de «conectar la experiencia y el talento de los profesionales mayores de 45 años con las necesidades del tejido empresarial local».

Martínez Hurtado también hizo hincapié en la necesidad de abordar los «indicadores de empleabilidad del talento senior», señalando que, en la provincia de Toledo, el 58,86% del paro registrado corresponde a este grupo demográfico. Además, resaltó la brecha de género, con un 65,87% de mujeres desempleadas mayores de 45 años.

Clara Isabel de las Heras, concejala de Formación, Empleo y Tejido Asociativo del Ayuntamiento de Illescas, reafirmó el «compromiso del gobierno local con la creación de oportunidades laborales para todos, y especialmente para el colectivo de mayores de 45 años».

Por su parte, Manuel Madruga, secretario general de FEDETO, que participaría también en el Foro de Fedeto La Sagra Conecta Empresas que tenía lugar en el marco de la feria, subrayó el papel del evento como un «punto de encuentro esencial entre la experiencia de los profesionales y las necesidades de las empresas».

La viceconsejera de Empleo, Diálogo Social y Seguridad y Salud Laboral del gobierno regional, Nuria Berta Chust Martínez, quien destacó el apoyo del gobierno regional a través de iniciativas innovadoras como el Centro de Orientación e Innovación laboral y la Tarifa Plana Plus para autónomos.

El alcalde de Illescas, José Manuel Tofiño, por su parte, resaltaba el impacto positivo del evento en la comarca, afirmando que «Illescas se ha convertido en un referente en la generación de empleo».

Se coloca la Primera piedra del nuevo Teatro-Auditorio Municipal en Illescas

El Teatro-Auditorio Municipal, que contará con una sala polivalente para 400 butacas con foso para músicos y un anfiteatro para albergar 200 butacas, será inaugurado, previsiblemente, en el segundo trimestre de 2026 con un presupuesto de más de 11 millones de euros

Illescas ha dado un paso significativo en su apuesta por la cultura con el inicio de la construcción del Teatro-Auditorio de Illescas. El presidente de Castilla-La Mancha, Emiliano García-Page, y el alcalde de Illescas, José Manuel Tofiño, lideraron la ceremonia de colocación de la primera piedra, marcando el comienzo de un proyecto que promete enriquecer la oferta cultural de la ciudad.

El nuevo teatro-auditorio, situado junto al Espacio Escénico Cubierto en el Recinto Ferial, responde a la necesidad de un espacio adecuado para la calidad de los eventos culturales que Illescas ofrece anualmente. La obra, con un presupuesto de 11.574.481,54 euros, estará a cargo de «Urban Central Iberum Gestión, S.L.», empresa que se ha comprometido a reducir el plazo de ejecución a 254 días hábiles.

La arquitecta Carmen Fajardo, del taller L Garabato2 Arquitectónico SLP, explicó que el edificio contará con una sala polivalente con capacidad para 400 butacas y foso para músicos, así como un anfiteatro con 200 butacas. Además, dispondrá de un vestíbulo de entrada, zona de control, guardarropa, cabina de proyección y control, seis camerinos, cafetería, ludoteca, área administrativa, aseos y planta sótano para almacén y otros servicios. El acceso principal será por la Avenida del Recinto Ferial, mientras que la entrada de servicio se ubicará en la calle Misiones Pedagógicas.

Plazos de prescripción de acciones civiles

Marco Antonio Caballero - Abogado

En el ejercicio profesional como abogados se plantean en numerosas ocasiones consultas relativas a los plazos de prescripción de acciones civiles, básicamente ante las dudas de clientes sobre si las reclamaciones que se les efectuaban eran posibles después de que hubiera transcurrido mucho tiempo desde que se generaran tales créditos.

La regulación de las normas sobre prescripción de dichas acciones civiles se halla regulada en los artículos 1.961 y siguientes del Código Civil.

Destacar en este punto, las novedades introducidas por la Ley 42/2015, de 5 de octubre de reforma de la Ley 1/2000, de 7 de enero, de Enjuiciamiento Civil, que en su disposición final primera, modifica el artículo 1964 del Código Civil, reduciendo el plazo general de prescripción para el ejercicio de acciones personales que no tuvieran previsto un plazo especial de prescripción, estableciendo un plazo de CINCO (5) años frente al anterior de QUINCE (15) años.

Con todo ello, en la actualidad los plazos de prescripción de las acciones civiles, ordenados de mayor a menor, teniendo en cuenta que el artículo 1.961 CC establece que **"las acciones prescriben por el mero lapso del tiempo fijado por la ley" serían los siguientes:**

I.-Plazo de prescripción de TREINTA (30) años:

Las acciones reales sobre bienes inmuebles prescriben a los treinta años, sin perjuicio de lo establecido para la adquisición del dominio o derechos reales por prescripción en los arts. 1.957 y 1.959 Cc (art. 1.963 Cc).

II.- Plazo de prescripción de VEINTE (20) años:

La acción hipotecaria prescribe a los veinte años (art. 1.964.1 Cc).

III- Plazo de prescripción de SEIS (6) años:

Las acciones reales sobre bienes muebles prescriben a los seis años de pérdida la posesión, salvo que el poseedor haya ganado por menos término el dominio conforme al artículo 1955, y excepto los casos de extravío y venta pública, y los de hurto o robo (art. 1.962 Cc).

IV.- Plazo de prescripción de CINCO (5) años:

Se distinguen las dos siguientes categorías:

a) Las acciones personales de todo tipo que no tengan plazo especial de prescripción fijado legalmente prescriben a los cinco años desde que pudiera exigirse la obligación, teniendo en cuenta que en las obligaciones continuadas de hacer o no hacer, el plazo comenzará cada vez que se incumplan (art. 1.964.2 Cc).

Como antes se ha indicado, con anterioridad a la ley 42/2015 de 5 de octubre, este plazo de prescripción genérico era de QUINCE (15) años. Por ello, deberemos prestar especial atención al régimen transitorio establecido en la referida norma, pudiendo distinguirse las siguientes fases temporales:

• Acciones derivadas de relaciones jurídicas nacidas entre el 7-10-2000 y el 7-10-2005: seguirá vigente el régimen legal anterior y por tanto, será vigente el plazo de quince (15) años.

• Acciones derivadas de relaciones jurídicas nacidas entre el 7-10-2005 y el 7-10-2015: se aplicará el nuevo régimen de prescripción de 5 años, prescribiendo el día 7-10 -2020, es decir, cinco años después de la entrada en vigor de la ley.

• Acciones derivadas de relaciones jurídicas nacidas a partir de 7-10-2015: se aplica el nuevo plazo de prescripción de cinco (5) años.

b) Las acciones para exigir el cumplimiento de las siguientes obligaciones (art. 1.966 Cc):

1.- La de pagar pensiones alimenticias.

2.- La de satisfacer el precio de los arriendos, sean de fincas rústicas o de fincas urbanas.

3.- La de cualesquiera otros pagos que deban hacerse por años o en plazos más breves.

V.- Plazo de prescripción de TRES (3) años.

Las acciones para exigir el cumplimiento de las obligaciones siguientes (art. 1.967 Cc):

1. La de pagar a los jueces, abogados, registradores, notarios, escribanos, peritos, agentes y curiales sus honorarios y derechos, y los gastos y desembolsos que hubiesen realizado en el desempeño de sus cargos u oficios en los asuntos a que las obligaciones se refieran.

2. La de satisfacer a los farmacéuticos las medicinas que suministraron; a los profesores y maestros sus honorarios y estipendios por la enseñanza que dieron, o por el ejercicio de su profesión, arte u oficio; desde que dejaron de prestarse los respectivos servicios.

3. La de pagar a los menestrales, criados y jornaleros el importe de sus servicios, y el de los suministros o desembolsos que hubiesen hecho concernientes a los mismos; desde que dejaron de prestarse los respectivos servicios.

4. La de abonar los posaderos la comida y habitación, y a los mercaderes el precio de los géneros vendidos a otros que no lo sean, o que siéndolo se dediquen a distinto tráfico; desde que dejaron de prestarse los respectivos servicios.

Conviene destacar que en aquello que se refiere a la reclamación del pago de suministros (agua, gas, electricidad), nuestra jurisprudencia ha considerado de aplicación el plazo de prescripción de TRES (3) años contenido en el artículo 1.967.4 Cc, al considerar que se trata de la compraventa de un producto (la energía eléctrica, el agua o el gas) a favor de particulares en los que no existe propósito de reventa posterior (entre otras muchas la sentencia del Tribunal Supremo, Sala 1ª de 12 de mayo de 2006). Y en estos supuestos, el plazo de prescripción se contará desde que dejaron de prestarse los respectivos servicios (art. 1967 in fine), es decir, acudiendo a la correspondencia entre cada servicio singular y diferenciado y la obligación de pago concreta que de él deriva, no a la finalización de la relación jurídica dimanante de éste contrato. Por cuanto que a cada uno de los servicios que integran el contrato de suministro corresponde la extensión del correspondiente recibo o factura, expresivo de una obligación con exigibilidad propia, a partir de la fecha de su expedición ha de aplicarse para cada uno de ellos el plazo de prescripción

VI.- Plazo de prescripción de UN (1) año:

Prescriben por el transcurso de un año (art. 1.968 Cc)

1. La acción para recobrar o retener la posesión.

2. La acción para exigir la responsabilidad civil por injuria o calumnia, y por las obligaciones derivadas de la culpa o negligencia de que se trata en el artículo 1.902, desde que lo supo el agraviado.

En cuanto al cómputo del tiempo para la prescripción de las acciones, cuando no haya una disposición especial que determine otra cosa, se deberá contar desde la fecha en que tales acciones pudieron ejercitarse (art. 1.969 Cc).

Finalmente, conviene tener presente que la prescripción de las acciones se interrumpe por su ejercicio ante los Tribunales, por reclamación extrajudicial del acreedor y por cualquier acto de reconocimiento de la deuda por el deudor (1.973 Cc).

Marco Antonio Caballero.
Sergapp

Illescas será la sede del Star Little Family Music Fest

El Star Little Family Music Fest, que se celebrará el próximo 10 de mayo, es un evento pensado para disfrutar en familia con las actuaciones de Sandra Valero, Chloe de la Rosa, Sofía Rodríguez y Cantajuego

El municipio de Illescas se prepara para recibir el Star Little Family Music Fest, un novedoso evento musical que nace con el firme propósito de reunir a las familias en torno al disfrute de la música y el reconocimiento del talento infantil. La presentación oficial de este festival tuvo lugar recientemente y contó con la presencia del alcalde de Illescas, José Manuel Tofiño, el concejal de Cultura del Ayuntamiento, Carlos Amieba, y el reconocido tenor José Manuel Zapata.

El Star Little Family Music Fest se concibe como una plataforma donde la música para niños y niñas se erige como un elemento mágico, educativo y revolucionario, tal y como se ha destacado a lo largo de la historia musical de nuestro país. El evento busca emular y celebrar los numerosos ejemplos de jóvenes talentos y composiciones musicales dirigidas al público infantil que han marcado la cultura popular.

El escenario del Star Little Family Music Fest se iluminará con la presencia de destacadas figuras del panorama musical infantil. Entre los artistas confirmados se encuentran Sandra Valero, quien obtuvo el subcampeonato en Eurovisión Junior; Chloe de la Rosa, la representante española en la edición de Eurovisión Junior 2024; Sofía Rodríguez, la talentosa violinista que conquistó al público en el programa de RTVE "Prodigios"; y el icónico grupo Cantajuego, referentes indiscutibles de la música infantil en la actualidad. El encargado de conducir esta emocionante jornada musical será el tenor José Manuel Zapata, quien actuará como maestro de ceremonias.

Más allá del espectáculo musical en vivo, el Star Little Family Music Fest tiene como uno de sus principales objetivos reconocer y poner en valor el esfuerzo, la creatividad, el sacrificio y el talento inherentes a los jóvenes artistas.

El concejal de Cultura, Carlos Amieba, señaló que este evento complementará otra actividad ya consolidada en el municipio, como es "Illescas Canta", donde los alumnos de primaria de los colegios locales y la banda de música de la Fundación Musical "Manuel de Falla" se unen en un gran coro para celebrar el poder de la música desde edades tempranas. "Valores que también se van a sentir en el Star Little Family Music Fest: familia, cultura y educación", afirmó Amieba.

Por su parte, José Manuel Zapata, residente en Illescas desde hace siete años, aprovechó la ocasión para elogiar la rica programación cultural que ofrece la localidad y agradeció la dedicación del Ayuntamiento en la organización de este festival. Subrayó que se trata de una experiencia "global, donde se encontrarán desarrollados conceptos como la esperanza, el respeto, el trabajo y la igualdad dentro de la diferencia de cada persona".

El alcalde de Illescas, José Manuel Tofiño, fue el encargado de cerrar las intervenciones, agradeciendo a los promotores su elección de Illescas para el debut de este festival. Destacó que "con el caos que tenemos en el mundo, encontrar un lugar donde se reivindiquen valores como el tiempo en familia y la diversidad a través de la música, que nos une a todos, es una suerte".

El Star Little Family Music Fest se celebrará el próximo 10 de mayo a las 17:00 horas en el Espacio Escénico Cubierto de Illescas. Las entradas ya se encuentran a la venta a través de la plataforma **www.giglon.com.**

Illescas amplía su «Plan Corresponsables» para mejorar la conciliación familiar

El Ayuntamiento de Illescas, a través de su Concejalía de Igualdad, ha puesto en marcha una nueva edición del «Plan Corresponsables», ampliando los espacios y servicios disponibles para las familias del municipio.

El plan ofrece varios servicios, entre ellos:

«Concilia a domicilio y aseo infantil en los colegios»: Este servicio proporciona cuidados básicos, atención y acompañamiento a menores de 0 a 16 años. «Concilia a domicilio» se realiza en los hogares de 7:00 a 20:00 horas, mientras que «Aseo infantil» se lleva a cabo en los colegios públicos de la localidad en horario de mañana.

«Aula Reflexiona»: Este programa ofrece atención a menores de 11 a 16 años que enfrentan periodos de expulsión de 6º de Primaria y Educación Secundaria. Las actividades se desarrollan en el Espacio de Creación Joven en horario de mañana.

«Corresponsable para el Alumnado de Educación Secundaria Obligatoria»: Se realizan actividades de apoyo escolar y ocio para estudiantes de 12 a 16 años en el IES Josefina Aldecoa, de 16:00 a 20:00 horas.

«Respiro Familiar»: Este servicio apoya a familias con menores con necesidades educativas especiales o discapacidad no física, ofreciendo actividades lúdicas en el Centro Social de Illescas en horario de tarde.

GASÓLEO CALEFACCIÓN

10€
de descuento
Gasóleo calefacción
En pedidos whatsap u online de más de 500 litros

Ofrecemos un **estudio personalizado** para **ahorrar en la factura de tu hogar.**

PRECIO DESDE:
0,109 €/kw

Conoce nuestros planes de energía

Luz, gas, butano, calefacción, solar...cuantas más energías tengas con **Repsol, más ahorro consigues.**

Coche

Paga tus repostajes con Waylet y consigue:

5 cts./l
de saldo Waylet en tus repostajes

Coche y Luz

Tráete la luz, paga tus repostajes con Waylet y consigue:

10 cts./l
de saldo Waylet en tus repostajes

Coche, Luz y Calefacción

Tráete la luz, el gas y un servicio, paga con Waylet y consigue:

15 cts./l
de saldo Waylet en tus repostajes

Coche, Luz, Calefacción y Solar

Súmate a la energía solar, contrata un servicio, paga con Waylet y consigue:

20 cts./l
de saldo Waylet en tus repostajes

¡Pide información sin compromiso!

918 930 095

635 643 946
(Número válido solo para Whatsapp, no llamadas)

www.energysalas.com

Visítanos y descubre todos **nuestros servicios**

energy Salas. energía inteligente

REPSOL

espacio escucha

Illescas lanza "EspacioEscucha", un nuevo servicio de apoyo emocional para adolescentes

El Ayuntamiento de Illescas ha puesto en marcha "EspacioEscucha", un servicio municipal gratuito destinado a ofrecer acompañamiento emocional y apoyo a los adolescentes. Este nuevo recurso busca proporcionar un entorno seguro donde los jóvenes puedan expresar sus inquietudes, recibir orientación y promover su bienestar psicológico. El servicio, atendido por profesionales capacitados, estará disponible todos los lunes en el Espacio de Creación Joven.

"EspacioEscucha" se trata de un innovador servicio municipal diseñado para brindar apoyo integral a los adolescentes de la localidad. Este recurso, completamente gratuito, nace con el objetivo de acompañar a los jóvenes en una etapa crucial de sus vidas, ofreciéndoles un espacio donde sentirse escuchados, comprendidos y apoyados.

"EspacioEscucha" se concibe como un entorno seguro y accesible, destinado a promover el bienestar emocional y psicológico de los adolescentes. El servicio se basa en la escucha activa y empática, sin prejuicios ni juicios de valor, con el fin de crear un ambiente de confianza que fomente la expresión libre y sincera.

Programación de formación y ocio primavera-verano para jóvenes y familias

El Ayuntamiento de Illescas ha dado a conocer su programación de primavera-verano, diseñada para ofrecer alternativas de formación y ocio a los ciudadanos, con un enfoque especial en jóvenes y familias. La oferta formativa es variada y busca cubrir diferentes intereses y necesidades. Se impartirán cursos de informática, robótica, digitalización, cálculo y talleres de diversas temáticas, como el taller «Aula Igualitaria», dirigido a alumnos de 1º a 4º de la ESO, con temáticas como habilidades sociales, o gestión de conflictos y educación emocional.

ESCUELA DE FAMILIAS

Para las familias, se ha programado la «Escuela de Familias», un espacio de reflexión grupal sobre la tarea de educar, con sesiones independientes sobre neurociencia, habilidades de crianza y apego seguro, y autoestima y autodefensa personal para menores.

Otras actividades destacadas incluyen un taller de Adiestramiento Canino Básico Nivel I, del 7 de mayo al 11 de junio. La programación de primavera-verano finalizará con la Fiesta Infantil del Verano el 14 de junio, con hinchables, actividades para niños y fiesta de la espuma.

Las inscripciones para los cursos y actividades se realizan online a través del blog **www.juventudinfanciayfamiliaillescas.blogspot.com.**

10 MAYO
17 horas

El Escénico de
Illescas

STAR little

PATROCINADOR OFICIAL

Cantajuego

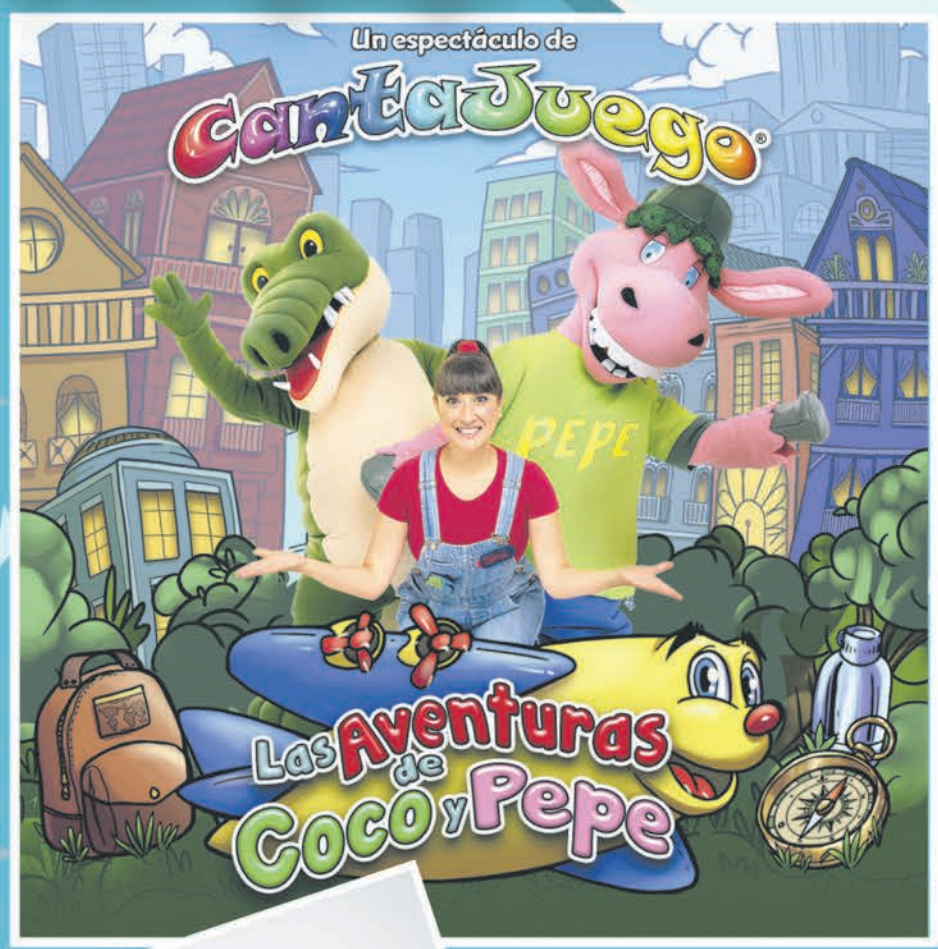

DESCUENTO ESPECIAL PRE-VENTA
40% DE DTO. (hasta el 15 de Abril)
Aplica el Codigo: FESTIFAMILIA40

PRECIOS:
27€ Ruedo • 22€ Gradas
20% DESCUENTO A EMPADRONADOS DE ILLESCAS
(Descuentos no acumulables)

COMPRA DE ENTRADAS

MÁS INFORMACIÓN EN NUESTRA WEB Y EN RRSS:
www.starlittlefestival.es

ORGANIZA:
showGurú events

AYUNTAMIENTO DE ILLESCAS

COLABORAN:
HUESITOS
Unicaja

Illescas Impulsa la Orientación Laboral y la Formación para el Empleo

El Ayuntamiento de Illescas ha organizado dos talleres de Orientación Laboral y Formación para el Empleo dirigidos a estudiantes del I.E.S. Condestable Álvaro de Luna. La iniciativa, promovida por el área de Inserción Sociolaboral de los Servicios Sociales del Ayuntamiento, busca proporcionar a los alumnos las herramientas necesarias para su inserción en el mercado laboral.

Isidoro Gómez Díaz, técnico de Inserción Sociolaboral del Ayuntamiento, fue el encargado de impartir los talleres de Orientación Laboral, a los que asistieron cerca de 80 alumnos de último curso de la ESO y FP Básica. Durante las sesiones, se abordaron diversos temas de interés para los jóvenes, como la formación profesional para el empleo, los certificados de profesionalidad y sus equivalencias, el programa PICE para jóvenes inscritos en el Sistema Nacional de Garantía Juvenil, y los próximos cursos de formación programados en la localidad y comarca.

Además, los alumnos recibieron consejos prácticos para la elaboración de currículums vitae (CV) y el manejo de aplicaciones de empleo, así como información sobre el entorno laboral actual en Illescas y la Sagra, las ocupaciones y competencias más demandadas en la zona, y simulación de entrevistas de trabajo, tanto presenciales como por vídeo llamada.

Illescas refuerza su posición como "ciudad de la logística" con un nuevo almacén de 15.000 m²

Illescas sigue afianzándose como un referente logístico con la llegada de un nuevo almacén de 15.000 metros cuadrados, promovido por la empresa belga Heylen Warehouses. Este desarrollo, situado en el polígono Delta 21, se suma a la creciente infraestructura industrial de la zona, consolidando a Illescas como un nodo clave para la distribución y el almacenamiento de mercancías.

El proyecto, que ya ha comenzado su construcción, está diseñado bajo criterios de sostenibilidad y eficiencia energética, incorporando tecnología de última generación para optimizar la cadena de suministro. Su ubicación estratégica, a apenas 30 minutos de Madrid, lo convierte en un enclave privilegiado para empresas nacionales e internacionales que buscan operar en el centro peninsular.

UN IMPULSO PARA LA ECONOMÍA LOCAL

La llegada de este almacén no solo refuerza el posicionamiento de Illescas como "ciudad de la logística", sino que también genera nuevas oportunidades de empleo y dinamiza la economía de la comarca de La Sagra. Representantes municipales han destacado que proyectos como este atraen inversión adicional y consolidan a la localidad como un hub logístico de referencia.

El presidente García-Page destacó el papel de Castilla-La Mancha como "motor logístico nacional", mientras que el alcalde Tofiño subrayó la importancia de esta nueva infraestructura: "Illescas sigue creciendo como polo logístico gracias a su ubicación privilegiada y a la apuesta de empresas innovadoras como Heylen Warehouses".

SQRUPS

¿Por qué SQRUPS es tan barato?

Porque vendemos productos **TOTALMENTE NUEVOS**, procedentes siempre de fabricantes de primeras marcas que se encuentran en alguna de estas situaciones:

1º cadena supermercados outlet de España

CORTO DE FECHA
Cuando un producto se acerca a su fecha de consumo preferente, baja su precio pero no sus propiedades.

EXCEDENTES DE PRODUCCIÓN
A veces, a un fabricante le sobran productos por un exceso de producción y necesitan vender dichos excedentes.

CONTROL DE CALIDAD
Para un fabricante, un pequeño error de etiquetado o embalaje, significa no poder venderlo, aunque el producto esté en perfectas condiciones.

CAMBIO DE IMAGEN
Cuando un fabricante lanza un nuevo modelo de producto, suele retirar el modelo anterior de las tiendas.

SQRUPS ILLESCAS
Av. Castilla La Mancha, 46
Illescas, 45200, Toledo

SQRUPS CASARRUBIOS
Av. de la Constitución, 206
Casarrubios del monte, 45950, Toledo

SQRUPS PARLA
Calle Real, 5
Parla, 28091, Madrid

SQRUPS PARLA
Av. Cerro del Rubal, 16
Parla, 28983, Madrid

Illescas se sumó a "La Hora del Planeta"

Illescas demostró una vez más su compromiso con el medio ambiente al unirse por quinto año consecutivo a "La Hora del Planeta". Durante esa noche simbólica, se apagaron las luces del Ayuntamiento, la Casa de la Cultura y otros edificios municipales, en un gesto colectivo que busca llamar la atención sobre la necesidad de actuar contra el cambio climático. Este año, se ha invitado a la ciudadanía a compartir en redes sociales su rincón favorito del planeta.

El Santuario de Illescas se incorpora por primera vez a "El Tiempo del Greco"

En un hecho histórico para el patrimonio cultural de la región, el Santuario de Nuestra Señora de la Caridad de Illescas se ha integrado por primera vez en el programa "El Tiempo del Greco", que comenzó este jueves en Toledo. Este emblemático templo, que custodia cinco obras maestras del genial pintor cretense, se une así a otros espacios clave como el Museo de Santa Cruz y el Hospital Tavera en esta prestigiosa iniciativa cultural.

Este importante recinto religioso, que alberga obras tan relevantes como La Virgen de la Caridad y San Ildefonso, se convierte así en uno de los platos fuertes de esta edición que se prolongará hasta noviembre.

UN RECONOCIMIENTO AL PATRIMONIO DE ILLESCAS

La inclusión del santuario illescano supone un hecho sin precedentes en este prestigioso ciclo cultural, una decisión que revaloriza el importante legado del Greco en Illescas; da mayor proyección turística y cultural a la localidad y además, permite mostrar al público cinco obras originales del maestro cretense en su contexto original en una visita el sábado 12 de abril, mientras que el día 13 se realizará la visita a la exposición permanente de El Greco y la exposición temporal sobre el retablo de Santo Domingo, en el Museo del Prado.

La I Corrida de la Juventud cambia su fecha al 18 de octubre por solidaridad con un evento benéfico

La primera edición de la Corrida de la Juventud, un evento promovido para acercar el toreo a las nuevas generaciones, ha modificado su fecha inicial del 12 de abril al 18 de octubre de 2025. La decisión, consensuada entre los organizadores —la empresa MaxiToro SL— y personalidades del mundo taurino como Andrés Roca Rey, Guillermo Hermoso de Mendoza y Olga Casado, responde a la coincidencia con un acto benéfico en Toledo destinado a recaudar fondos para el Hospital Nacional de Parapléjicos. El cambio, respaldado por el Ayuntamiento de Illescas, busca evitar que ambos eventos compitan por público y recursos, dado el carácter solidario de la cita toledana. Los compradores que deseen devolver sus entradas podrán hacerlo hasta el 12 de abril de 2025 contactando con soportetoros.ticketing@bacanti.com y facilitando su localizador de compra.

El Quijote Rugby Club, un ejemplo de inclusión y esfuerzo

El Complejo Deportivo El Parque acogía la VII Jornada de la Liga Nacional de Rugby en Silla de Ruedas, un evento organizado por la Federación Española de Deportes de Personas con Discapacidad Física, en esta ocasión con la colaboración del Club local Quijote Rugby Club.

Este evento deportivo, que forma parte de un total de nueve jornadas, será crucial para la Final Four que tendrá lugar a finales de mayo en Barcelona. Durante esta jornada participaron cinco de los ocho equipos que conforman la Liga: Spartans Granollers, BUC de Barcelona, los Toros FLM de Madrid, el Club Quijote de Illescas y el Club Los Dragones del Caad de Sevilla. Entre los encuentros más esperados, el Quijote Rugby Club se enfrentaba a los Spartans de Granollers, un equipo catalán con una fuerte presencia en la liga. La importancia de esta jornada radica en que solo los cuatro mejores equipos tendrán la oportunidad de competir en la prestigiosa Final Four.

El CD Illescas se mantiene en el puesto 17 de la tabla con 25 puntos

Después de uan racha de resultados adversos en la liga, acumulando varias derrotas consecutivas, el pasado 16 de marzo, el CD Illescas se enfrentaba al Atlético Paso en el Municipal de Illescas, en un partido correspondiente a la jornada 27, concluytendo el encuentro con un resultado de 2-1 a favor de los illescanos, una victoria muy esperada por la afición para recuperar la ilusión y las ganas y logrando los tres puntos.

El 23 de marzo, en la jornada 28, el club illescano se desplazaba a Melilla para disputar el encuentro contra la UD Melilla, que finalizaría con un resultado adverso de 1-0 a favor de los melillenses. De vuelta a casa, el CD Illescas se enfrentaría, en la jornada 29, al lider de la clasificación, el CD Guadalajara, que en un intenso derbi regional arrancaba un resultado de 1-2 a favor de lider de la clasificación. En la jornada 30, los Illescanos se medían con el CF Talavera en un nuevo derbi regional, que finalizaba con un resultado de 1-1. Con estos resultados, el CD Illescas, se sitúa en el puesto 17 de la tabla con 25 puntos.

Record de participación en la tradicional Media Maratón

Alrededor de 900 deportistas participaron en la prueba

Illescas se vistió de gala para acoger la novena edición de su Media Maratón y 10K, un evento que superó todas las expectativas con la participación de 889 atletas. A pesar de las recientes lluvias, el día amaneció con un clima frío pero soleado, ideal para la práctica del running, lo que animó a los corredores a dar lo mejor de sí en un circuito mayoritariamente asfaltado.

El evento contó con la presencia de representantes municipales, quienes expresaron su apoyo a la organización y animaron a continuar con esta tradición deportiva, que celebrará su décimo aniversario en 2026. Además del aspecto competitivo, la carrera promovió la convivencia y el intercambio de experiencias, resaltando los valores de esfuerzo y superación.

Aumenta la contratación laboral a través de ETTs en logística y transporte un 21,5% en 2024 pese a la caida de diciembre

La contratación de personal a través de Empresas de Trabajo Temporal (ETTs) en el sector de la logística y el transporte experimentó un notable incremento del 21,5% a lo largo de 2024, a pesar de registrar un significativo descenso durante el pasado mes de diciembre.

Según datos recientes, las ETTs españolas gestionaron un total de 736.756 contratos de trabajo en el ámbito del transporte y el almacenamiento durante el año 2024. Esta cifra representa un aumento considerable en comparación con los datos de 2023, lo que refleja una mayor demanda de personal temporal en este sector clave de la economía. Sin embargo, en diciembre de 2024, el número de contratos firmados a través de ETTs en el sector de logística y transporte se situó en 54.263, lo que supone una caída del 22,89% en comparación con el mismo mes del año anterior. Analizando el conjunto del año 2024 por tipo de contrato, los fijos discontinuos representaron el mayor volumen, con 427.995, seguidos por los contratos por circunstancias de la producción (296.139), los de sustitución, prácticas o formación (12.380) y otros tipos de contrato (242).

Por segmentos de actividad en el acumulado de 2024, el almacenamiento y las actividades anexas al transporte concentraron la mayor parte de la contratación a través de ETTs, con 628.202 contratos. El transporte terrestre le siguió con 59.295, las actividades postales y de correo con 45.013, el transporte marítimo con 3.965 y el transporte aéreo con 281.

PCI presente en la XVI edición de INMOLOGISTICA 2025, foro clave del sector inmobiliario y logístico

Representantes de PCI participaron recientemente en la XVI edición de #INMOLOGISTICA2025, un evento de referencia organizado por CESINE Jornadas para analizar el presente y el futuro del sector del Real Estate y la Logística. La jornada se convirtió en un espacio de intercambio de visiones, estrategias y oportunidades para los profesionales del ámbito.

El director general de PCI, Miguel Ángel González Naranjo, asistió al encuentro como invitado, reafirmando el compromiso de la compañía con la innovación, la sostenibilidad y el desarrollo de espacios diseñados para impulsar el crecimiento empresarial. Su presencia subraya la importancia que PCI otorga a la colaboración y al diálogo con otros actores del sector para identificar tendencias y aportar valor desde su experiencia consolidada.

La participación en foros como INMOLOGISTICA 2025 permite a PCI mantenerse a la vanguardia de las últimas novedades y desafíos del mercado, escuchando activamente las necesidades y perspectivas de otros profesionales. Estos encuentros son fundamentales para seguir avanzando en la creación de soluciones inmobiliarias y logísticas eficientes y adaptadas a las demandas del futuro.

PCI ha expresado su agradecimiento a la organización de CESINE Jornadas por la excelente convocatoria y a todos los profesionales que participaron en esta enriquecedora jornada, contribuyendo al debate y al avance del sector.

Heylen Warehouses celebra la 'Puesta de Bandera' de su primera plataforma logística en España, Delta 21

El grupo inversor Heylen Warehouses, especializado en el desarrollo de almacenes logísticos y naves industriales de última generación, ha celebrado el acto simbólico de la 'Puesta de Bandera' para conmemorar el inicio de la construcción de su primera plataforma logística en territorio español, denominada Delta 21.

El futuro complejo logístico, Delta 21, se está erigiendo sobre una parcela de 24.000 metros cuadrados y contará con una superficie total construida de 15.000 metros cuadrados. Su ubicación estratégica, a tan solo 35 kilómetros de Madrid, dentro de la Plataforma Central Iberum, lo convierte en un enclave logístico de gran interés.

Según la información proporcionada por Heylen Warehouses, el grupo se distingue por su compromiso con la sostenibilidad y la eficiencia en el ámbito de la logística. Aunque la fase actual de construcción aún no permite apreciar el resultado final, los inversores han asegurado que Delta 21 será un edificio moderno y visualmente atractivo, incorporando elementos de diseño vanguardista que romperán con la imagen tradicional de las naves industriales.

La 'Puesta de Bandera' marca un hito importante en la expansión de Heylen Warehouses en el mercado español, consolidando su presencia en un punto estratégico para la distribución y el almacenamiento de mercancías en la península ibérica.

PLATAFORMA CENTRAL IBERUM
Calle de García Lorca 56
45200 Illescas (Toledo)
Tel.: (+34) 925 542 001
Fax: (+34) 925 541 172
www.plataformacentraliberum.com
LA MEJOR
LOCALIZACIÓN LOGÍSTICA
en el centro de la PENÍNSULA IBÉRICA

Illescas vivirá con intensidad espiritual su Semana Santa 2025 bajo el lema "Yo soy el Camino"

Illescas celebrará del 13 al 20 de abril su Semana Santa 2025, declarada Año Jubilar, con un completo programa de actos religiosos y procesionales que convocará a cientos de fieles. Bajo el lema "Yo soy el Camino" (Jn 14,6), las hermandades locales guiarán a los participantes en un profundo viaje espiritual que recreará los últimos días de Jesucristo.

La Junta de Hermandades y Cofradías de Illescas, en colaboración con la Parroquia Santa María, organizará una intensa semana de actividades que combinará la tradición procesional con profundas reflexiones espirituales. El programa, estructurado en siete "pasos" simbólicos, invitará a los feligreses a vivir activamente la Pasión, Muerte y Resurrección de Cristo.

Entre los actos destacados que se llevarán a cabo se encuentran: **El Domingo de Ramos (13 de abril),** tendrá lugar la bendición de ramos y una emotiva procesión que partirá desde el Convento, destacando el "Paso de la Humildad" con la recreación de la entrada de Jesús en Jerusalén.

El Martes Santo (15 de abril) se celebrará la Misa Crismal en Toledo, acompañada de confesiones comunitarias en Illescas, enfatizando el "Paso de la Confesión".

El Jueves Santo (17 de abril) tendrá lugar una solemne procesión nocturna con la venerada imagen de Jesús de Medinaceli, tras la celebración de la Misa de la Cena del Señor.

El Viernes Santo (18 de abril) se desarrollará el solemne Vía Crucis y la posterior procesión del Santo Entierro, centrándose en el "Paso de la Muerte" y el recogimiento.

El Sábado Santo (19 de abril) será un día dedicado al recogimiento y al silencio, preparando a la comunidad para la trascendental Vigilia Pascual nocturna.

Adicionalmente, se llevarán a cabo diversas actividades complementarias que enriquecerán la experiencia espiritual de la Semana Santa, como una charla cuaresmal sobre el significado de esta celebración en el contexto del **Año Jubilar (10 de abril)**.

También se realizará la **procesión de la Virgen de los Dolores (11 de abril)**, durante la cual se impondrán medallas a los nuevos cofrades.

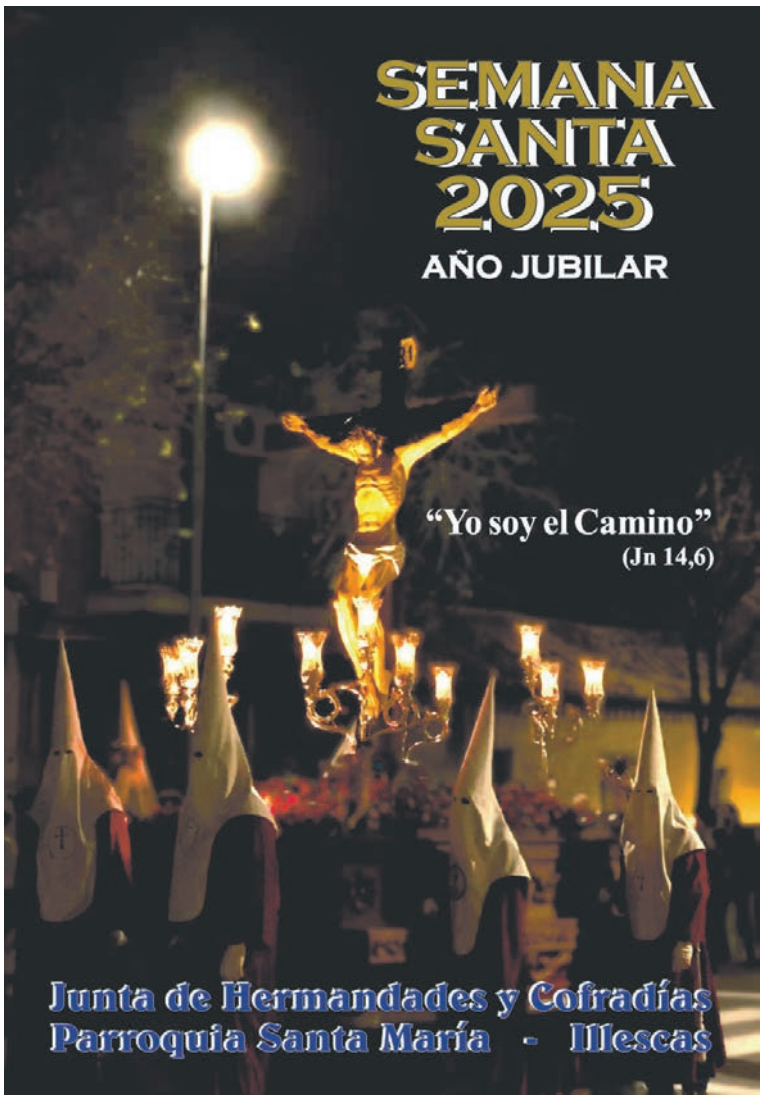

Primavera de descuentos

Valoración facial GRATUITA

Financiación a medida 0% de interés

Carillas de Composite

10% Descuento

Medicina Estética

Implantología Dental

Centro Médico Seseña

C/ Juan Sebastián Elcano 2
C/ Blasco Ibáñez45
45223 Seseña - Toledo
Teléfonos:
91 808 05 28
91 808 88 91
Pida su cita a través
de nuestra web:
www.medicosesena.com

Carnet de conducir
Armas
Seguridad privada
Animales peligrosos
Grúas
Embarcaciones

Hasta un 15% Descuento
Solicita tu examen y ahorra

Alergología
Cardiología
Odontología
Tele-dermatología
Logopedia
Podología
Pediatría
Fisioterápia y rehabilitación
Ginecología y obstetricia
Medicina general
Oftalmología
Otorrinolaringología
Psicología
Dietética y Nutrición
Medicina estética
Analísis Clínicos
Enfermería
Radiológia
Ecografía
Mamografía
Traumatología
Cirugía ortopédica

Renueve su permiso de conducir sin necesidad de acudir a tráfico y evitar colas innecesarias con todas las gestiones hechas en el acto

Servicios Médicos y Dentales

Exámenes Psicotécnicos

En Seseña, no es un cuento

Concurso de marca-páginas inspirado en "La vuelta al mundo en 80 días"

La Biblioteca Municipal de Seseña ha anunciado la convocatoria de un nuevo y creativo concurso de marca-páginas que toma como fuente de inspiración la emblemática obra de Julio Verne, "La vuelta al mundo en 80 días". El certamen establece diversas categorías para asegurar una amplia participación, abarcando desde los más pequeños hasta los adultos. El plazo para la presentación de los diseños de los marca-páginas permanecerá abierto hasta el próximo 14 de abril. Más información y acceso a las bases del concurso, a través de las redes sociales del Ayuntamiento.

Seseña llevará a pleno la revisión de licencia de la planta de asfalto tras el cambio de criterio de la Junta

El equipo de gobierno del Ayuntamiento de Seseña informa que, a raíz de la reciente documentación proporcionada por la Junta de Comunidades de Castilla-La Mancha, se procederá a iniciar el expediente de revisión de oficio de la licencia concedida para la construcción de la planta de asfalto. La decisión se fundamenta en el cambio de criterio en las resoluciones emitidas por la Junta, que ha llevado a la revisión de oficio del informe de impacto ambiental del proyecto de "Fabricación de aglomerado asfáltico".

Según la Junta de Comunidades, el proyecto deberá someterse a una evaluación ambiental ordinaria, al concluir que podría tener un impacto significativo en el medio ambiente. El Ayuntamiento de Seseña recuerda que la licencia se otorgó basándose en informes iniciales que descartaban el riesgo de la actividad. No obstante, el nuevo requerimiento de la administración regional y la documentación recibida justifican plenamente la decisión del equipo de gobierno de elevar a pleno la incoación de un expediente de revisión de oficio de la licencia.

El alcalde de Seseña, Jaime de Hita, ha declarado: "Desde el inicio hemos estado en contacto con los vecinos, escuchando sus preocupaciones y asegurando que la planta no sería una realidad, si su emplazamiento sugería un riesgo para la población. Ahora, con este requerimiento determinante, daremos el paso de llevar la revisión al pleno municipal".

El equipo de gobierno reitera su compromiso con la defensa del interés general, la calidad de vida y la salud de los vecinos. Asimismo, asegura que continuará actuando con total transparencia y firmeza para garantizar el cumplimiento de la legalidad y la protección ambiental en el municipio.

El Club de Atletismo Seseña brilla en el Provincial Escolar

Las atletas del Club de Atletismo Seseña han cosechado destacados resultados en las últimas jornadas del Campeonato Provincial Escolar en Toledo, logrando medallas en 150m sub14, triple salto sub16 y un meritorio tercer puesto por equipos en categoría sub14.

Cuarta Jornada - Éxitos individuales: **Valeria Fernández** (oro) y **Elsa Hermida** (bronce) protagonizaron un brillante doblete en 150m lisos sub14; **Paula Ranz** sorprendió en su debut en triple salto sub16, colgándose el bronce provincial.

Quinta Jornada - Gloria por equipos: El combinado sub14 femenino logró la 3ª posición provincial tras una emocionante lucha en los relevos, a solo 4 puntos del subcampeonato y clasificación regional.

Amplia participación en la celebración de la X Marcha por la Igualdad en Seseña

Un numeroso grupo de vecinos participó recientemente en la X Marcha por la Igualdad de Seseña, un evento que se desarrolló en un ambiente de entusiasmo y compromiso con la equidad. La jornada, que tuvo lugar el pasado domingo 30 de marzo, se convirtió en una manifestación palpable del esfuerzo colectivo por construir una sociedad más justa e igualitaria.

La marcha contó con la participación activa de ciudadanos de todas las edades, quienes recorrieron las calles de Seseña mostrando su apoyo a la causa de la igualdad. El evento se caracterizó por un espíritu positivo y de unidad, reafirmando el sentir de la comunidad local en favor de la erradicación de cualquier forma de discriminación.

El éxito de esta edición de la Marcha por la Igualdad fue posible gracias a la colaboración y el apoyo de diversas entidades y empresas del municipio.

Cocinas Mayte, Rollo del Pollo Quiñón, GS INIMA y Gráficas Seseña actuaron como patrocinadores, contribuyendo significativamente a la realización del evento. Asimismo, se contó con la valiosa colaboración de la Asociación Deportiva DeportDance, Ellas Bailan Solas, que amenizaron la jornada con sus actuaciones llenas de ritmo y energía, Cruz Roja, Policía Local, Protección Civil, la Asociación de Vecinos El Residencial de Seseña, las Asociaciones de Mujeres ASUME y El Paraíso, así como trabajadores del Ayuntamiento de Seseña. Su implicación fue fundamental para el desarrollo fluido y seguro de la marcha.

Tras la caminata y las diversas actividades, los participantes repusieron fuerzas disfrutando de una paella, que sirvió como punto de encuentro y convivencia, poniendo un broche de oro a una jornada memorable de reivindicación y celebración de la igualdad en Seseña.

Seseña logra extraer 169.000 m³ de agua en una semana para salvar los cultivos de La Vega

Protección Civil, Policía Local y agricultores de Seseña han trabajado durante siete días consecutivos para achicar el agua acumulada en la zona de "El Charco" de La Vega, tras el desbordamiento del río Jarama. El operativo ha logrado extraer más de 169.000 metros cúbicos de agua, salvando parte de los cultivos y preparando el terreno para nuevas siembras.

Un esfuerzo coordinado entre instituciones y agricultores ha permitido a Seseña hacer frente a las consecuencias de la última crecida del río Jarama. Durante siete días ininterrumpidos, los equipos han trabajado a un ritmo de 650 m³ por hora para drenar las 94 hectáreas afectadas, donde el agua alcanzaba una profundidad media de 18 centímetros.

El operativo ha contado con la participación clave de:

Protección Civil: Operando bombas de gran caudal y coordinando los turnos de trabajo sobre el terreno.

Policía Local: Restringiendo el acceso a zonas inundadas y utilizando drones para evaluar los daños en los cultivos.

Agricultores: Aportando maquinaria y su conocimiento del terreno para apoyar las labores de emergencia.

Aunque parte de las cosechas se han perdido, estas acciones han sido fundamentales para recuperar la tierra y permitir nuevas siembras en el menor tiempo posible. Desde el Ayuntamiento de Seseña han expresado su agradecimiento a todos los participantes en esta compleja operación.

La zona de "El Charco" en La Vega es tradicionalmente vulnerable a las crecidas del Jarama. Este último episodio ha puesto de relieve la importancia de la colaboración entre administraciones y sector agrícola para mitigar los daños de estas inundaciones periódicas.

La Escuela de Danza "Hope Seseña" triunfa en el Campeonato Keviry School

El talento seseñero ha vuelto a brillar en el prestigioso escenario del Campeonato Keviry School Madrid. La Escuela "Hope Seseña" ha demostrado una vez más su calidad artística en este concurso, uno de los más importantes del circuito nacional de danza.

Los galardones obtenidos incluyen: **Premio al Mejor Vestuario:** Reconocimiento a la creatividad y originalidad en el diseño de los trajes; **Mejor Bailarina:** Distinción a la excelencia técnica y artística de una de sus integrantes; y **Segundo Premio en Categoría Baby:** Que pone de relieve el prometedor futuro de los más pequeños de la escuela.

Nicole Wiggins y Adrián Cabanillas, homenajeados en la XXXI Gala del Deporte de la Diputación de Toledo

Dos destacados deportistas de Seseña fueron galardonados en la reciente XXXI Gala del Deporte, un evento organizado por la Diputación de Toledo en la capital regional para reconocer los méritos de los atletas más sobresalientes de la provincia en diversas disciplinas deportivas. Nicole Wiggins, jugadora de la selección femenina española de balonmano y atleta que representará a España en los próximos Juegos Olímpicos de París 2024, fue distinguida con el prestigioso Premio Provincial de Toledo. Por su parte, Adrián Cabanillas, reconocido por sus éxitos en el mundo del motor, donde se proclamó campeón y subcampeón en diversas pruebas del Drift Spain 2024 y participó en el Desafío Europeo 2024, también fue objeto de un merecido homenaje. Su dedicación y los logros alcanzados en la exigente disciplina del drift fueron reconocidos públicamente durante la gala, destacando su talento y perseverancia.

Abierto el plazo de admisión para las Escuelas Infantiles Municipales de Seseña

El Ayuntamiento de Seseña ha anunciado la apertura del periodo de presentación de solicitudes de admisión para sus Escuelas Infantiles Municipales, ofreciendo plazas para niños y niñas en edades comprendidas entre los 0 y los 3 años. El plazo para la presentación de las solicitudes de admisión se extenderá hasta el próximo 30 de abril, inclusive. Para facilitar el acceso a los impresos de solicitud, el Ayuntamiento de Seseña ha habilitado diversas vías. Los formularios podrán obtenerse de forma presencial en cualquiera de las oficinas del Ayuntamiento de Seseña, donde el personal estará disponible para resolver cualquier duda y proporcionar la información necesaria. Además, los impresos también están disponibles para su descarga online a través de la página web oficial del Ayuntamiento de Seseña: **www.ayto-sesena.org.**

Finalizan las obras de mejora urbana en Plaza Bayona y calles adyacentes de Seseña

El Ayuntamiento de Seseña ha concluido el proyecto de mejora urbana que ha realizado en la Plaza Bayona, la Calle Bajada del Salvador, la Calle Ancha y la Calle del Cristo. Las obras realizadas se centraron en la reparación integral del adoquinado y la renovación estética del entorno, respondiendo así a una necesidad largamente demandada por los vecinos y usuarios de esta céntrica zona.

El estado del adoquinado, que presentaba un deterioro significativo tras años sin un mantenimiento adecuado, suponía un problema tanto para la seguridad de los peatones como para la fluidez del tráfico rodado. La reciente actuación ha permitido subsanar estas deficiencias, mejorando notablemente la accesibilidad y la circulación en estas importantes vías del casco antiguo de Seseña.

Este proyecto forma parte de un plan integral de mejora del centro urbano que tendrá continuidad con el asfaltado de otras calles del casco histórico de la localidad. Además, el Ayuntamiento ha anunciado una importante inversión cercana a los 900.000 euros para el presente ejercicio de 2025, destinada a la intervención en diversas calles de los diferentes barrios del municipio, así como en las principales vías de comunicación entre estos núcleos.

Seseña se ilumina con la magia de un concierto de piano a la luz de las velas

La Casa de la Cultura de Seseña fue el escenario, recientemente, de una velada musical singular y evocadora. La pianista Carolina Morales ofreció un concierto de piano a la luz de las velas que transportó al público a una atmósfera de ensueño y sensibilidad artística. Los asistentes a este evento, celebrado el pasado 28 de marzo, disfrutaron de un repertorio ecléctico y brillante interpretado con maestría por la pianista. La selección musical abarcó desde la emotiva melodía de "La Bella y la Bestia" de Disney hasta la delicadeza del "Vals n.º 19" y la serenidad del "Canon en Re Mayor", o la interpretación de piezas contemporáneas como "A Thousand Years", entre otras .

Récord de asistencia en la celebración de Santa Juana 2025

Seseña vivió una jornada de intensa celebración con motivo de la tradicional festividad de Santa Juana 2025. El IMD y el Parque de la Chopera se convirtieron en el punto de encuentro de un gran número de vecinos y vecinas de la localidad, quienes disfrutaron de una jornada festiva marcada por la convivencia y la participación. La celebración de este año destacó por su notable afluencia, superando récords de asistencia anteriores. Los asistentes pudieron disfrutar de diversos atractivos, entre los que sobresalió el tradicional reparto de tortilla, un elemento central de esta festividad local. La música del conocido DJ Tito añadió un ambiente festivo y dinámico a la jornada, convirtiendo el encuentro en una auténtica celebración.

Los más pequeños también fueron protagonistas de la fiesta, gracias a la instalación de varios castillos hinchables que les permitieron disfrutar de horas de diversión y entretenimiento.

Curso gratuito de jardinería e instalación de jardines y zonas verdes para mayores de 45 años

El Centro de Iniciativas para el Fomento Empresarial (CIFE) de Seseña ha anunciado la apertura de inscripciones para un curso gratuito de "Jardinería e Instalación de Jardines y Zonas Verdes" dirigido a personas mayores de 45 años. El curso se desarrollará entre el 21 de abril y el 3 de junio, con un horario de 16:00 a 20:00 horas. La metodología combinará sesiones teóricas, que se impartirán en las instalaciones del CIFE Seseña, con actividades prácticas que se llevarán a cabo en el vivero municipal y en diversos parques del municipio. Las personas interesadas en inscribirse en este curso gratuito pueden obtener más información y formalizar su inscripción contactando con **Olga Nombela García** a través del número de teléfono **655 715 882** o mediante correo electrónico a la dirección: **onombelag@camaratoledo.com**.

Éxito rotundo del musical MAMMA MIA en Seseña de la mano de la Asociación Eurípides

La representación, calificada por los asistentes como divertida y vibrante, logró contagiar al público con la magia de la historia y la fuerza de las icónicas canciones de la banda sueca. La atmósfera festiva propició que muchos de los presentes se animaran a cantar y bailar desde sus asientos, sumándose a la alegría que emanaba del escenario.

Seseña se unió a la conmemoración del Día Mundial de Concienciación sobre el Autismo

El Ayuntamiento de Seseña se sumó a la iniciativa promovida por la Asociación de Personas con Autismo de Toledo (APAT). En los días previos y durante toda la jornada, la fachada del consistorio se iluminó de color azul, símbolo mundial de la concienciación sobre el autismo, en un acto para visibilizar y sensibilizar a la comunidad sobre el Trastorno del Espectro Autista (TEA) y mostrar el respaldo a las personas que lo viven y a sus familias.

Programa de Semana Santa en Cubas

Las hermandades del Amor Hermoso, San Blas y Santo Cristo de la Esperanza han organizado, junto con el Ayuntamiento, un completo programa de cultos para la Semana Santa, que incluye bendición de Ramos, Vía Crucis, procesiones y celebraciones eucarísticas. Las actividades, que se desarrollarán entre el 13 y el 20 de abril, buscan involucrar a la comunidad en esta tradición religiosa.

La Semana Santa se vivirá con intensidad gracias al programa de cultos organizado por las hermandades del Amor Hermoso, San Blas y Santo Cristo de la Esperanza. Las actividades comenzarán el 13 de abril, Domingo de Ramos, con la bendición de Ramos y la Misa de la Pasión del Señor a las 10:00h y 12:00h, esta última acompañada de una procesión.

El Lunes Santo (14 de abril) habrá oración personal y confesiones a las 18:00h, seguido de una celebración eucarística a las 19:30h. El Martes Santo (15 de abril) destacará la Celebración Comunitaria de la Reconciliación a las 18:00h, mientras que el Miércoles Santo (16 de abril) continuará con oración personal y confesiones.

El Jueves Santo (17 de abril) será especial con la Misa de la Cena del Señor a las 18:30h y una Hora Santa a las 23:00h. El Viernes Santo (18 de abril) incluirá el Vía Crucis a las 11:00h, la Liturgia de la Pasión a las 18:30h y la Procesión del Silencio a las 23:00h.

El Sábado Santo (19 de abril) comenzará con el Rosario de la Aurora a las 08:00h y culminará con la Vigilia Pascual a las 23:00h. Finalmente, el Domingo de Resurrección (20 de abril) celebrará la Pascua con la Procesión del Encuentro y la Eucaristía a las 12:00h.

Las hermandades agradecen la colaboración de la comunidad en el montaje y desmontaje de las imágenes.

"Los Gandules" presentan su humor extravagante

El Centro de Artes Escénicas Juan Pérez Zúñiga de Cubas de la Sagra se prepara para recibir una dosis de humor singular con la actuación del reconocido grupo "Los Gandules". El dúo, conocido por su original puesta en escena en bata y zapatillas de andar por casa, ofrecerá al público su particular visión del mundo a través de canciones y monólogos llenos de ironía y sarcasmo.

En esta ocasión, "Los Gandules" presentarán su más reciente espectáculo, titulado "Extravagancia". Fieles a su estilo, prometen una actuación que, según sus propias palabras, será "notablemente superior a los fuegos artificiales con los que recibieron a Marco Polo en Chin". Con tan solo dos guitarras como acompañamiento musical, el dúo catalán desplegará su humor absurdo y sus letras ingeniosas.

La actuación tendrá lugar el domingo 27 de abril a las 19:00 horas.

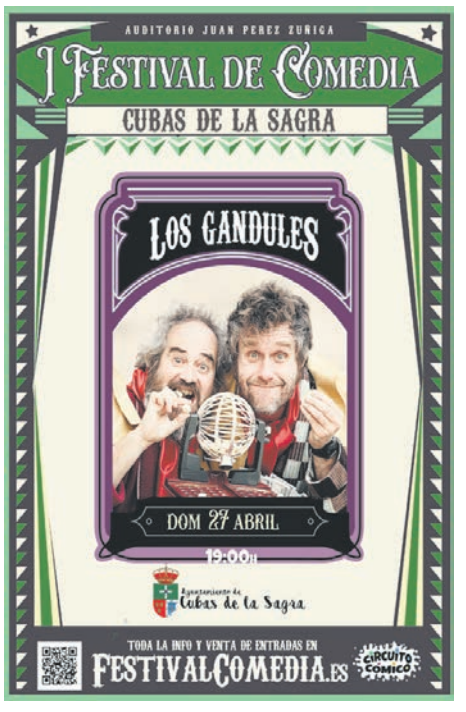

Los interesados en disfrutar de la irreverente propuesta de "Los Gandules" pueden adquirir sus entradas a través de la plataforma online habilitada para el Festival de Comedia,escaneando el QR

Los huertos urbanos se renovarán tras finalizar el plazo de regularización

El Ayuntamiento de Cubas de la Sagra procederá a la limpieza y reasignación de los huertos urbanos que no fueron regularizados en el plazo establecido, con el objetivo de garantizar un acceso equitativo a estos espacios de cultivo para todos los vecinos. El municipio ha completado el proceso de regularización de sus huertos urbanos municipales. Tras un periodo de adaptación en el que se informó a los usuarios y se facilitaron los trámites necesarios, las parcelas que no han sido regularizadas dentro del plazo fijado pasarán ahora por un proceso de renovación.

Esta iniciativa municipal busca mantener un sistema ordenado y justo para el uso de los huertos urbanos, permitiendo que más vecinos puedan disfrutar de estos espacios de cultivo.

El Ayuntamiento de Cubas de la Sagra renueva el césped de los parques caninos

Los parques caninos de Cubas de la Sagra, espacios muy utilizados por los dueños de perros en la localidad, experimentarán una mejora sustancial en su infraestructura. Consciente del deterioro que sufre el césped con el uso continuado, el Ayuntamiento ha planificado una actuación que se desarrollará en tres etapas diferenciadas, con el objetivo de recuperar la calidad y el verdor de estas áreas.

La primera fase del proyecto consistirá en la escarificación del terreno. Esta técnica permitirá abrir el suelo, eliminando los restos de materia orgánica muerta acumulada y favoreciendo la aireación. Un suelo compactado y sin capacidad de respiración dificulta el crecimiento saludable del césped, por lo que esta intervención inicial es fundamental para preparar el terreno para las siguientes etapas.

A continuación, se procederá a la resiembra de nuevas semillas de césped. Esta acción aportará nueva vida a los parques, asegurando una cobertura vegetal densa y uniforme.

Finalmente, la tercera fase se centrará en el abonado del terreno. La aplicación de nutrientes específicos fortalecerá la tierra, proporcionando los elementos necesarios para que la nueva hierba crezca fuerte.

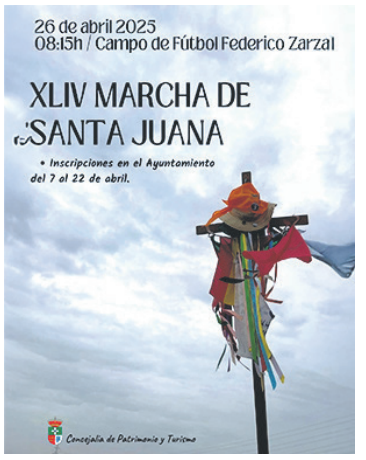

Todo preparado para la XLIV Marcha de Santa Juana

Cubas de la Sagra acogerá el sábado 26 de abril la XLIV edición de la tradicional Marcha de Santa Juana, una peregrinación de aproximadamente 15 kilómetros que rememora el histórico recorrido realizado por la joven Juana Vázquez en el siglo XVI. La inscripción para participar en este evento, que evoca la huida de la joven para profesar como religiosa, estará abierta en el Ayuntamiento del 7 al 22 de abril o hasta completar las plazas de autobús disponibles.

Viaje a Calpe en Junio

El Ayuntamiento de Cubas de la Sagra ha anunciado la organización de un atractivo viaje a la localidad costera de Calpe, en la provincia de Alicante. La excursión tendrá una duración de una semana, comprendiendo las fechas del 14 al 21 de junio de este año.

El precio total del viaje es de 545€ por persona, e incluye una completa oferta de servicios para garantizar una estancia cómoda y agradable. El traslado de ida y vuelta se realizará en un autobús de lujo, asegurando un viaje confortable. El alojamiento será en un hotel de 4 estrellas, seleccionado por sus instalaciones y servicios de calidad.

El régimen de Pensión Completa está incluido en el precio, lo que significa que los participantes tendrán cubiertos los gastos de desayuno, almuerzo y cena durante su estancia en Calpe. Adicionalmente, el paquete incluye un seguro turístico que proporcionará cobertura ante posibles eventualidades durante el viaje. Como beneficio adicional, tanto el día de llegada a Calpe como el día de partida de regreso a Cubas de la Sagra, los viajeros tendrán incluida la comida.

El periodo de inscripción y reservas para este viaje ya está abierto y se extenderá hasta el próximo 31 de mayo. Los vecinos interesados en participar deberán formalizar su inscripción en

las dependencias del Ayuntamiento de Cubas de la Sagra, en horario de lunes a viernes de 9:00 a 13:00.

Desde el Ayuntamiento se anima a los vecinos a no dejar pasar esta oportunidad de disfrutar de unos días de descanso en un destino turístico de primer nivel como Calpe. Dada la previsible alta demanda, se recomienda realizar la inscripción y reserva lo antes posible para asegurar una plaza en este viaje organizado.

ÓC | ÓPTICA CUBAS
CL REAL, 38 - CUBAS DE LA SAGRA - MADRID
Examen visual
Medida presión intraocular
Adaptación lentes de contacto
Terapia visual
Asesoramiento personalizado
FINANCIACIÓN SIN INTERESES
PRUEBA TUS GAFAS DURANTE 30 DÍAS
@opticacubasdls
cubasoptica@gmail.com
911 30 81 72
640 90 55 99

Griñón celebró la Fiesta de la Coliflor en un clima inmejorable

Griñón celebró euna de sus festividades más populares y castizas: la Fiesta de la Coliflor. Con una gran afluencia de público y un clima inmejorable, la jornada transcurrió entre juegos populares, cucañas, gigantes y cabezudos, acompañados por el sonido de las dulzainas.

El evento reunió a niños ilusionados, familias disfrutando y mayores compartiendo vivencias, reflejando el compromiso del dmunicipio con la conservación de sus tradiciones.

El equipo de gobierno municipal agradece la labor de la Policía Local, ambulancias, mantenimiento y Protección Civil, quienes velaron por la seguridad y el correcto desarrollo de todas las actividades. También reconoció la colaboración de Frutas Azahara y del colectivo Por Amor al Arte.

Salida a Talavera del Club de Lectura junto a Imelda Sánchez

Ha sido un día especial para el Club de Lectura de Griñón, que ha disfrutado de una enriquecedora visita a Talavera de la Reina en compañía de la escritora Imelda Sánchez. A través de su mirada y de las páginas de su libro Historias corrientes de mi ciudad, hemos recorrido cada rincón de esta hermosa localidad, descubriendo su encanto y su historia.

La jornada ha estado marcada por la cultura, el aprendizaje y la buena compañía, reflejando una vez más el entusiasmo y compromiso de las lectoras con la literatura.

Éxito en Gimnasia Rítmica

El pasado domingo 23 de marzo, el Polideportivo Municipal de Griñón acogió la I Fase de Conjuntos de Gimnasia Rítmica GYMKHATOS, una jornada que reunió a más de 15 municipios en torno a la pasión por este deporte. La escuela local ADAMAS, bajo la dirección de Noelia Nombela, fue la anfitriona de un evento que destacó tanto por el nivel de las actuaciones como por su impecable organización. Su directora volvió a demostrar su profesionalidad y compromiso, cuidando hasta el último detalle para garantizar el éxito de la jornada.

Desde Griñón se quiere poner en valor el esfuerzo y la dedicación de todas las participantes, especialmente el de las alumnas de la escuela municipal, que comenzaron su andadura en diciembre y ya han mostrado una notable evolución. Su entrega, compañerismo y ganas de superación fueron un claro reflejo del espíritu de equipo y del trabajo constante que define a esta disciplina.

El evento no habría sido posible sin la colaboración de diversas entidades. El Ayuntamiento de Serranillos del Valle participó activamente, al igual que Protección Civil de Griñón, que veló en todo momento por la seguridad del encuentro. También se agradece el compromiso de la Policía Municipal y del personal de obras.

Instalación de diversas fuentes y árboles

Se han instalado y puesto en funcionamiento varias fuentes en diferentes puntos de Griñón. En el recinto ferial, la fuente que presentaba fallos ha sido sustituida por una nueva, garantizando así su correcto funcionamiento. Además, se han instalado otras dos en las pistas deportivas de la calle Ronda de Humedales y Miguel Hernández, atendiendo a la demanda. Por otra parte, varios alumnos del colegio La Salle participaron en una jornada de reforestación, plantando ejemplares de pinos y arbustos.

Motivación y valores con Alba García Falagán

El pasado martes 25, el Teatro Municipal de Griñón fue escenario de una jornada muy especial con la visita de Alba García Falagán, destacada deportista española de atletismo adaptado. Su presencia ofreció una experiencia enriquecedora que dejó una huella profunda entre los más jóvenes, transmitiendo valores como el esfuerzo, la constancia y la importancia de luchar por los sueños, más allá de cualquier obstáculo. El alumnado de 6º de Primaria de los centros Villa de Griñón, La Salle y CEIP Garcilaso de la Vega asistió con gran interés a este encuentro, participando activamente con preguntas que demostraron su curiosidad y admiración por la trayectoria de Alba

Solidaridad con Valencia

El Ayuntamiento de Serranillos del Valle se ha sumado a la iniciativa promovida por la Federación Española de Municipios y Provincias (FEMP) y Ecoembes para donar contenedores de residuos a los municipios del Consorcio Valencia Interior, afectados por la reciente DANA.

A través de la Concejalía de Medioambiente, se realizará la donación de 22 contenedores tipo iglú para la recogida de envases.

Esta entrega no afectará al servicio de recogida de residuos en el municipio, ya que estos contenedores corresponden a un sistema de recogida que actualmente no se utiliza en Serranillos del Valle.

Solo tres municipios de la Comunidad de Madrid y diez en toda España participarán en esta acción solidaria, y Serranillos del Valle es uno de ellos. Desde el Ayuntamiento se destaca el compromiso con este tipo de iniciativas que contribuyen a la recuperación de las zonas afectadas y reflejan el espíritu colaborativo del municipio.

El Ayuntamiento ha mostrado su satisfacción por poder aportar su granito de arena y ayudar a que los municipios valencianos recuperen cuanto antes la normalidad.

■ EN BREVE

Semana de la Mujer

Serranillos vivió una intensa y emocionante Semana de la Mujer con un éxito rotundo, llena de actividades, talleres y la función "Valentina en el limbo", que han sido un verdadero éxito gracias a la increíble participación de todos.

Plan de Empleo

Nuevo paso consistorial en su compromiso con el empleo al firmar un convenio de colaboración a través de la bolsa de empleo municipal con el centro comercial Intu Xanadú.

Renombramiento del Teatro Manuel Mayo & Gregorio Valladolid

El alcalde de Serranillos, Iván Fernández Heras, inauguró oficialmente el nuevo nombre del Teatro Municipal Manuel Mayo & Gregorio Valladolid. Un momento muy especial en el que, junto al homenajeado Gregorio Valladolid, cortó la cinta en un emotivo acto en el que Goyo no pudo ocultar su emoción.

La jornada continuó con una brillante representación a cargo de la Asociación de Teatro de Serranillos del Valle, integrada por la Asociación de la Tercera Edad y la Asociación de Mujeres. Sus integrantes ofrecieron una tarde inolvidable, llena de risas y emociones, demostrando una vez más su talento y vitalidad sobre el escenario.

Desde el equipo de Gobierno municipal quisieron expresar su orgullo por esta apuesta por la cultura y la colaboración entre asociaciones. Un reconocimiento especial para los concejales Armando Alonso, Sabina Pinto y Blanca Balonga, cuyo esfuerzo y dedicación hicieron posible que este evento se convirtiera en un recuerdo inolvidable y, especialmente, para Goyo. También su a la Asociación de Teatro por el gran éxito de las dos funciones de ese fin de semana.

Apoyo a la Selección Española de Carniceros

El Ayuntamiento de Serranillos del Valle expresó su apoyo y reconocimiento a la Selección Española de Carniceros, que participa en el World Butchers' Challenge.

De forma especial, se felicitó al vecino Daniel Herrero, coordinador del equipo nacional, por su profesionalidad y dedicación. Con el campeonato mundial celebrándose en París, el Ayuntamiento transmitió todo su ánimo a los participantes y mostró su orgullo por el excelente trabajo realizado.

Trabajo de mantenimiento tras las lluvias

Desde las Concejalías de Servicios Generales y Obras del Ayuntamiento de Serranillos del Valle, tras el paso de las lluvias, se han retomado los trabajos de mantenimiento en aceras, tapas de registro y edificios públicos. En estos momentos, se han ejecutado o están en marcha las siguientes actuaciones: rectificación y arreglo de tapas de registro en la urbanización Los Moscatelares; reparación de tejas, ventanas tipo velux, entrada y caídas en la Casa de la Juventud, con el objetivo de eliminar humedades y goteras, además de mejorar sus instalaciones; y continuación de trabajos de acerado en varias zonas del municipio. Próximamente se acometerán labores de asfaltado y mejora de viales para la reparación de blandones y baches en distintas calles.

El alcalde y el Delegado del Gobierno acuerdan mantener una reunión de trabajo

El alcalde de Torrejón de la Calzada, David Blázquez, y el delegado del Gobierno, Francisco Martín, han acordado celebrar una reunión de trabajo en un futuro próximo. Este encuentro se gestó durante la celebración del trigésimo aniversario del Canal 33, donde ambos mandatarios tuvieron la oportunidad de conversar.

Durante su diálogo, Francisco Martín expresó a David Blázquez su firme intención de establecer una colaboración estrecha con el Ayuntamiento de Torrejón de la Calzada. En este sentido, se acordó la necesidad de llevar a cabo una reunión de trabajo para abordar temas de interés común y explorar posibles vías de cooperación.

Este encuentro entre el alcalde y el delegado del Gobierno se percibe como un paso significativo para fortalecer la relación entre ambas instituciones y promover el desarrollo de Torrejón de la Calzada. Se espera que la reunión de trabajo permita identificar áreas de colaboración y establecer proyectos conjuntos que beneficien a los ciudadanos del municipio.

Nuevo servicio de Denuncia Móvil de la Guardia Civil en Torrejón de la Calzada

A partir del 18 de marzo, los vecinos de Torrejón de la Calzada ya cuentan con un servicio especial para facilitar la presentación de denuncias y la realización de trámites sencillos. Una patrulla del Puesto de Valdemoro de la Guardia Civil se desplaza hasta la localidad para ofrecer este servicio de proximidad.

El servicio está operativo las tardes de martes a jueves.

Las denuncias y trámites se pueden realizar en la Casa de la Cultura de Torrejón de la Calzada.

Es imprescindible contactar telefónicamente al número 918 09 94 05 para concertar una cita previa y agendar el asunto que se desea tratar.

Esta iniciativa tiene como objetivo acercar los servicios de la Guardia Civil a los ciudadanos, facilitando la presentación de denuncias y la realización de trámites sin necesidad de desplazarse a Valdemoro. Se priorizará la atención de denuncias sencillas y trámites que no requieran una investigación exhaustiva en el momento.

Se aconseja a los ciudadanos que necesiten utilizar este servicio que contacten con antelación para agendar su cita y evitar esperas innecesarias.

Es importante tener a mano toda la documentación y la información necesaria para facilitar el trámite o la denuncia.

Este servicio móvil representa un esfuerzo por parte de la Guardia Civil para mejorar la atención al ciudadano y fortalecer la seguridad en Torrejón de la Calzada.

Torrejón de la Calzada estrena Oficina Móvil de Atención al Ciudadano para facilitar trámites vecinales

Los residentes de Torrejón de la Calzada ahora pueden realizar sus gestiones administrativas de manera más cómoda y cercana gracias a la puesta en marcha de la nueva Oficina Móvil de Atención al Ciudadano. Este servicio itinerante, diseñado para acercar la administración a los vecinos, estará disponible todos los jueves, excepto festivos, en la Plaza de España, 3, en horario de 16:30 a 18:00 horas.

Concentración contra el terrorismo

Este año se han cumplido veintiún años de los atentados ocurridos el 11 de marzo de 2004 en Madrid, en los que 193 personas perdieron la vida.

En recuerdo de las víctimas y en solidaridad con sus familiares y seres queridos, el Ayuntamiento de Casarrubuelos se ha sumado a la convocatoria de la Federación Española de Municipios y Provincias (FEMP) guardando un minuto de silencio a las 12:00 horas.

El 11 de marzo fue declarado Día Europeo en Memoria de las Víctimas del Terrorismo, una fecha que, en su vigésimo primer aniversario, sigue recordándonos la importancia de la memoria, la justicia y el respeto hacia quienes sufrieron aquella tragedia. Desde Casarrubuelos se han al dolor de las familias y amigos de las víctimas.

Homenaje a los bomberos fallecidos y conciencia sobre el autismo

Minuto de silencio extendido en Casarrubuelos convocado por La Federación de Municipios de Madrid (FMM), por los dos bomberos fallecidos el día de ayer, Miércoles 2 de Abril de 2025 en Alcorcón y por los cinco mineros fallecidos en Zarréu, Asturias. El equipo de gobierno municipal quiso mandar un mensaje de condolencia: “Descansen en paz. Nuestro más sentido pésame y todo nuestro apoyo a sus familias y seres queridos en estos momentos de dolor”.

Por otra parte, el Consistorio también quiso recordar el pasado 2 de Abril, el Día Mundial de Concienciación sobre el Autismo. Para ello, el Ayuntamiento de Casarrubuelos, se ilumina de Azul la noche del 2 al 3 de Abril. Este pequeño símbolo ayuda a dar visibilidad al Autismo. Juntos se puede ayudar a construir un mundo donde cada persona se sienta valorada y apoyada.

II mercado de artesanía en Casarrubuelos

La Plaza del Ayuntamiento de Casarrubuelos acogió el primer fin de semana de abril la segunda edición del Mercado de Artesanía, una cita que reunió una cuidada selección de productos elaborados con esmero por artesanos locales, incluyendo joyería, decoración y otros artículos únicos.

La jornada ofreció también actividades para toda la familia, con talleres de origami en dos sesiones —a las 12:00 y a las 17:00 horas— que permitieron a mayores y pequeños disfrutar de la creatividad en un entorno participativo.

Como cierre del evento, la cantante Andrea Blue puso el broche musical con su actuación en directo entre las 18:00 y las 20:00 horas, en una tarde que combinó talento local, cultura y tradición artesana en pleno centro del municipio.

Las princesas cambian el cuento

Casarrubuelos disfrutó de una noche de teatro fantástica y llena de humor con la representación de “No me toques el cuento”, una obra que no dejó indiferente a nadie. Las protagonistas, cuatro princesas que se rebelan contra los estereotipos de los cuentos clásicos, conquistaron al público con su valentía, frescura y sentido del humor, dejando claro que hay muchas versiones por contar. La acogida fue tan entusiasta que ya se empieza a pensar si tocará ir a descubrir qué opinan los príncipes.

Taller para peques por el Día del Padre

El pasado martes 18 de marzo, se realizó un taller especial para los más pequeños por el día del Padre en Casarrubuelos. El equipo de gobierno municipal expresó su satisfacción por el resultado, y quiso mandarles un mensaje de afecto para celebrar ese día tan entrañable: “¡Muchas felicidades a todos los padres! ¡Muchas gracias a todos los participantes!”.

Torrejón de Velasco cuenta con el nuevo servicio 'Denuncia móvil'

Desde el día 18 de Marzo de 2025, una patrulla de Guardia Civil está de forma presencial una tarde a la semana en Torrejón de Velasco, pudiendo ser martes, miércoles o jueves según demanda para poner denuncias y hacer trámites sencillos. Hay que pedir cita previa en el teléfono: 918 09 94 05 y serán atendidos en la primera planta del centro de mayores de la localidad.

Éxito popular en la I Edición de "Una Carrera, Una Vida"

El Colegio El Catón se convirtió en el epicentro de la solidaridad durante la celebración de la primera edición de "Una Carrera, Una Vida". La comunidad se unió en una jornada llena de energía y compromiso, donde la actividad física se combinó con un noble propósito.

El evento, organizado por los alumnos de 2.º de Bachillerato del Colegio El Catón, congregó a participantes de todas las edades, quienes recorrieron las distancias de 1.5K, 5K y 10K. La jornada también incluyó una clase de zumba y jumping a cargo del gimnasio Virginia Star, así como un bingo solidario.

La recaudación total del evento se destinó a la Fundación Juegaterapia, con el objetivo de llevar alegría a niños que enfrentan difíciles situaciones de salud. La iniciativa refleja el compromiso social de los estudiantes del Colegio El Catón y su deseo de generar un impacto positivo en la sociedad. El evento contó con el apoyo de la policía local y protección civil, quienes garantizaron la seguridad de los participantes. La comunidad en general se volcó en esta iniciativa solidaria, demostrando su compromiso con causas benéficas.

"Una Carrera, Una Vida" se consolida como un evento referente en la promoción de la actividad física y la solidaridad.

Licitación de 38 viviendas del plan Vive de la Comunidad

La Comunidad de Madrid ha anunciado la licitación de 38 nuevas viviendas en Torrejón de Velasco, un paso significativo para el desarrollo de la localidad. Este proyecto, ubicado en CL CARMEN TAGLE Ndup-V Suelo (ref. catastral: 4589701VK3448N0001UJ), forma parte del Plan Vive, una iniciativa regional destinada a incrementar la oferta de viviendas asequibles.

Beneficios Clave para Torrejón de Velasco:

Oportunidades para los jóvenes: Se espera que este proyecto facilite el acceso a la vivienda para los jóvenes del municipio, permitiéndoles permanecer en su comunidad.

Moderación de precios de alquiler: El aumento de la oferta de viviendas contribuirá a estabilizar y potencialmente reducir los precios de alquiler en la zona.

Desarrollo local: Este proyecto impulsará el desarrollo de Torrejón de Velasco, ofreciendo nuevas opciones de vivienda para sus residentes.

Emotivo Encuentro Intergeneracional

El pasado 11 de marzo de 2025, el Colegio El Catón de Torrejón de Velasco se convirtió en el escenario de un emotivo y enriquecedor encuentro intergeneracional. La concejalía del Mayor y la concejalía de Educación del Ayuntamiento organizaron una jornada especial que reunió a los alumnos del colegio con los mayores de la localidad, creando un espacio de intercambio y convivencia entre generaciones.

El día comenzó con un delicioso desayuno ofrecido por el colegio, donde niños y mayores compartieron risas y conversaciones. Un interesante debate sobre la alimentación a lo largo del tiempo permitió intercambiar conocimientos y experiencias, enriqueciendo a todos los participantes.

La jornada culminó con una divertida clase de gimnasia, en la que alumnos y mayores se movieron al ritmo de la música y la alegría. Esta actividad fomentó la actividad física y la conexión entre generaciones, creando momentos inolvidables.

El encuentro fue un rotundo éxito, gracias a la participación de todos los asistentes, así como a la excelente colaboración del Colegio El Catón.

El Auditorio Lina Morgan se ilumina con la solidaridad en el III Festival Solidario

Una noche mágica se vivió en el Auditorio Lina Morgan de Torrejón de Velasco durante la celebración del III Festival Solidario. El evento, que combinó talento y emoción, logró recaudar fondos para la "Fundación El Despertar", una organización dedicada a mejorar la calidad de vida de personas con parálisis cerebral.

El Ayuntamiento expresó su profundo agradecimiento a los numerosos artistas que donaron su tiempo y talento para hacer posible esta velada especial, quienes ofrecieron actuaciones memorables. Gracias A Gema Ponce por ser la promotora de algo tan increíble.

La respuesta del público fue abrumadora, llenando el auditorio y contribuyendo generosamente con sus donativos. El apoyo de los vecinos y visitantes fue fundamental para el éxito del festival y para la importante labor que realiza la "Fundación El Despertar".

Jornada para aprender a tomar medicamentos de manera segura

Se llevó a cabo una iniciativa conjunta entre la Cruz Roja y la concejalía del Mayor de Torrejón de Velasco: el taller "Toma y Uso Seguro de Medicación". Esta jornada formativa buscaba proporcionar herramientas prácticas para el manejo correcto y seguro de los medicamentos.

Paloma Fernández, profesional de la Farmacia Fernández, fue la encargada de guiar a los participantes a través de un programa informativo y práctico. Durante el taller, se abordaron temas de vital importancia, como la correcta interpretación de las recetas médicas, la necesidad de seguir las indicaciones de los medicamentos al pie de la letra, la organización de las dosis en el pastillero y las recomendaciones para su almacenamiento seguro.

La dinámica del taller fomentó la participación activa de los asistentes, quienes aprovecharon la oportunidad para resolver sus dudas y compartir sus experiencias. Como muestra de agradecimiento, Paloma obsequió a los asistentes con un boli y un pastillero, herramientas que les serán de gran utilidad en su día a día.

Visita institucional a Reypama Agraria S.L., empresa de Borox referente en la producción de productos hortofrutícolas

El 13 de marzo, la alcaldesa de Borox Soledad Delgado Martin acompañó al presidente de MERCASA José Miñones, Ángel Rey, director general de ReyPama, Julián Alguacil, director de Logística, José María Romero, director de Producción, Manuel Martín Basanta, director de Administración y Elena Escobar Sánchez, directora general de Alimentación de la Junta de Comunidades de Castilla-La Mancha en la vista institucional que se realizó en las instalaciones de la empresa.

Desde su fundación en 1977, ReyPama ha demostrado su capacidad de adaptación y crecimiento en un sector clave para la alimentación en España, siendo una empresa líder especializada en la manipulación, envasado y distribución de productos hortofrutícolas envasados como preparados, mono productos y a granel cuyo destino final es la distribución en supermercados e hipermercados.

La empresa familiar ha sido reconocida en los premios “Sabor del Año 2025” en las categorías de puerros, calabaza y surtido de verduras Vega Tajo.

La alcaldesa de Borox Soledad Delgado interviene en el I Foro de Servicios Sociales de la región

El pasado viernes 28 de marzo se celebró en Yuncler el I Foro de Servicios Sociales de Castilla-La Mancha. En el foro intervino como ponente la alcaldesa de Borox, Soledad Delgado Martín, junto a dos profesionales del ámbito de los servicios sociales.

La alcaldesa Soledad Delgaldo incidió en la importancia de los servicios sociales, cuya finalidad es mejorar el bienestar social de la ciudadanía. Concretamente, los servicios sociales de atención primaria tienen un carácter esencial y básico, dado que se configuran como el primer nivel de intervención y son la puerta de acceso a todo el sistema público de asistencia social.

Este nivel básico sirve como puente entre los ciudadanos y los recursos públicos que pueden mejorar la calidad de vida de los mismos. Asimismo, Soledad Delgado destacó el importante papel que juegan los ayuntamientos como emplazamiento donde están los servicios sociales de Atención Primaria, sin perder de vista que se trata de una competencia exclusiva de la administración autonómica, en este caso, de la Junta de Comunidades de Castilla-La Mancha.

Igualmente, puso de relieve los desafíos y problemas a los que, actualmente, se enfrentan los servicios sociales de AP, que van afectando a la capacidad para atender a la población. Recalcó la necesidad de lograr una mejor coordinación interadministrativa para poder emplear de la mejor forma posible los recursos públicos. También agradeció al equipo del Área 6 de Borox la confianza depositada en ella para que actuase como ponente en este Foro.

El I Foro de Servicios Sociales de Castilla-La Mancha concluyó con un llamado a la acción para fortalecer el sistema de Servicios Sociales y mejorar la calidad de vida de los ciudadanos en el presente y en el futuro.

El Voleibol Borox finaliza en la competición provincial

La competición provincial llega a su fin para el Club Voleibol Borox tras una temporada de mucho aprendizaje y grandes momentos. La temporada contó con un inicio de sesión en la que las chicas del equipo infantil femenino se mostraron imbatibles en numerosos partidos de Liga en el Campeonato provincial SOMOS DEPORTE 3-18 organizado por la Diputación de Toledo.

El equipo borojeño concluyó la temporada con una gran victoria el sábado 22 de marzo jugando de local en el polideportivo de Borox, por un resultado de 3 sets a 0.

Por su parte, también para los jugadores del equipo local Nuestra Señora de la Salud está siendo una temporada de mejora y avance en los entrenamientos, perfeccionando cada vez más el juego y disfrutando del deporte.

El Ayuntamiento de Borox acogió la reunión informativa de afectados por las inundaciones convocada por ASAJA de Toledo

La noche del jueves día 27 de marzo, la Asociación Agraria reunió a decenas de afectados por las inundaciones en el Salón de Plenos del Ayuntamiento de Borox.

La presidenta de ASAJA Toledo presentó las líneas de actuación que seguirá la asociación como son:

- Presentación de una reclamación administrativa a la Confederación Hidrográfica del Tajo por los daños provocados por las inundaciones.
- Solicitar la declaración de Zona Gravemente Afectada.
- Petición a la Consejería de Agricultura, Ganadería y Desarrollo Rural flexibilidad en el cumplimiento de los eco regímenes y de la condicionalidad en las zonas inundadas.

Desde el Ayuntamiento de Borox han mostrado su más firme apoyo al sector agrario y ganadero y un total compromiso de colaboración con los afectados.

Comienza la Liga de Tiro con Arco. **El 16 de febrero se celebró en Toledo la 1ª Tirada de la Liga de Castilla-La Mancha de Tiro con Arco en la modalidad de recorrido de bosque 3D. En la prueba Rocío Díaz de Pablos se proclamó 1ª en su nueva modalidad de arco (arco compuesto junior), Martina Díaz de Pablos se proclamó 1ª en arco instintivo júnior y Alberto Díaz De la Rosa obtuvo un 5º puesto en arco compuesto senior. Posteriormente, se entregaron los trofeos de la Liga del año pasado en la que Rocío Díaz de Pablos se proclamó campeona de Castilla-La Mancha en arco instintivo infantil, Martina Díaz de Pablos se proclamó campeona de Castilla-La Mancha en arco instintivo junior y Alberto Díaz De la Rosa se proclamó subcampeón de Castilla-La Mancha en arco compuesto senior.**

Concierto de Cuaresma en Borox: “40 días de Renovación”

En vísperas de una fecha tan especial como es Semana Santa, la Asociación Musical Nuestra Señora de la Salud-San Agustín organizó el concierto de Cuaresma por primera vez, con la colaboración de la Hermandad de San Agustín, de la Hermandad de Nuestra Señora de la Salud y del Ayuntamiento de Borox.

Bajo la dirección de D. Jerónimo Morales Lozano, los músicos participantes interpretaron con maestría varias piezas musicales de ámbito religioso, que se escucharán en los próximos días en las procesiones de Semana Santa.

El público asistente que acudió al Salón Polivalente a ver el concierto salió encantado por el gran espectáculo ofrecido en la magnífica actuación de la Banda de Música.

Domingo de risas con Cristina Medina

Cientos de asistentes se dieron cita en el Salón Polivalente del Ayuntamiento de Borox para ver la obra Lunátika, cuya entrada iba destinada a fines benéficos.

Los espectadores pudieron disfrutar de una tarde cargada de risas y humor con una magnífica actuación por parte de Cristina Medina, actriz española muy conocida por su papel en la serie La Que Se Avecina.

Los ingresos de la taquilla fueron destinados íntegramente a la fundación Oncolomeeting, una red social que permitirá poner en contacto a pacientes, acompañantes y supervivientes oncológicos en un momento concreto de sus vidas, para poder darles la oportunidad de compartir emociones, vivencias y necesidades.

AFANION agradece la solidaridad mostrada por el municipio de Borox

La Asociación de Familias de Niños con Cáncer de Castilla-La Mancha ha recibido un donativo de 1.117,88 euros de Borox. Esta aportación contribuye a que la Asociación pueda seguir mejorando la calidad de vida de niños, niñas y adolescentes con cáncer y de sus familias, en toda Castilla-La Mancha.

El Ayuntamiento de Borox acomete unos trabajos para la mejora de la red municipal de suministro de agua

La semana del 31 de marzo comenzaron los trabajos de mantenimiento cuyo objetivo es seguir mejorando la red de abastecimiento y evitar la falta de presión de agua que sufren algunas zonas altas del municipio en la temporada estival y en momentos de mayor demanda.

Se llevó a cabo una revisión completa de llaves de paso y se prevé la instalación de válvulas reductoras de la presión para procurar compensar la presión y así solventar los problemas existentes en algunas zonas.

Ayuntamiento de ESQUIVIAS
SERVICIO DE INCIDENCIAS URBANAS

El Ayuntamiento facilita la comunicación con los vecinos a través de una app

El Ayuntamiento de Esquivias puesto a disposición de los vecinos, una innovadora aplicación móvil que permite a los ciudadanos informar de manera rápida y sencilla sobre cualquier incidencia urbana que detecten en el municipio. Esta herramienta, disponible para dispositivos Android e iOS, así como a través de un navegador web, busca fomentar la participación y mejorar la calidad de los servicios públicos. Con esta aplicación, los vecinos pueden comunicar de forma directa al Ayuntamiento la existencia de incidencias para su resolución. La aplicación es de uso intuitivo y permite adjuntar fotografías y ubicaciones para facilitar la identificación de las incidencias. El Ayuntamiento anima a los vecinos a descargar la aplicación y a utilizarla para colaborar en la mejora del municipio.

Para obtener la APP para Android escanea el siguiente QR

Para obtener la APP para IOS de Apple escanea el siguiente QR

Para acceder a la web de incidencias escanea el siguiente QR

Aventuras, Poesía y Nuevas Lecturas en la Biblioteca

Recientemente, la biblioteca celebró el Día Mundial de la Poesía, llenando sus ventanas con poemas célebres y obsequiando a los niños con poesías de Gloria Fuertes para leer y colorear.

Además, Esquivias ha tenido el honor de recibir a la escritora Carmen Manzaneque, quien presentó su conmovedora obra "Hilvanes Blancos". Sus palabras llenaron la Biblioteca de emociones. Por otra parte, la biblioteca ha incorporado nuevos títulos "Las fuerzas contrarias" de Lorenzo Silva, "El albatros negro" de María Oruña y "El secreto de Marcial" de Jorge Fernández (Premio Nadal 2025).

Viaje a Holanda en el Viernes de Cuentacuentos de la Biblioteca Municipal. Un viernes más, la Biblioteca Municipal de Esquivias se llenó de risas y creatividad con la sesión de cuentacuentos de @colorincorado. En esta ocasión, los pequeños aventureros emprendieron un viaje imaginario a Holanda, el país de las flores, donde disfrutaron de divertidas historias y se sumergieron en la belleza de los tulipanes.

Paseo natural, ruta de senderismo por los cerros de esquivias

Dentro de los Paseos Naturales por la Provincia de Toledo que organiza la Diputación, el pasado 30 de marzo se realizaba paseo guiado por los Cerros. Una ruta circular de 8,5kms a la que acompañó el buen tiempo.

Cursos en Esquivias de los programas Talento 45+ y Talento Joven

Los programas "Talento Joven" y "Talento 45+" han puesto en marcha cuatro cursos gratuitos en Esquivias: E**specialista en Estética de Uñas** y **Operaciones auxiliares de almacén** en el caso de "Talento Joven"**; y preparación de pedidos**; **Conserje-Receccionista** y **Vigilante de Seguridad** de "Talento 45+". Las cuatro acciones formativas, tienen una duración de de 120 horas. La iniciativa, financiada por la Unión Europea, incluye titulación oficial, ayuda económica y beca de transporte para los participantes. Los interesados en participar en cualquiera de estos cursos pueden inscribirse a través del correo electrónico **programaintegracion@aytoesquivias.es** o contactando al teléfono **925 52 07 57** y **milagros@camaratoledo.com.**

Esquivias premia la movilidad sostenible en los colegios

El CEIP Miguel de Cervantes y el CEIP Catalina de Palacios de Esquivias han recibido un importante reconocimiento por su compromiso con la movilidad sostenible y segura. Ambos centros educativos han sido galardonados con medallas del Proyecto STARS, una iniciativa impulsada por el Ayuntamiento de Esquivias y la Dirección General de Tráfico (DGT).

El CEIP Miguel de Cervantes obtuvo la medalla de plata gracias a la implementación del programa Pedibús, que fomenta los desplazamientos a pie de los alumnos. Por su parte, el CEIP Catalina de Palacios recibió la medalla de bronce por las diversas actividades que ha llevado a cabo en el marco del Proyecto STARS. Una iniciativa europea, qué reconoce a los centros educativos de Esquivias por promover la movilidad sostenible y segura. La DGT de Toledo entregó medallas a los colegios participantes, quienes involucraron a toda su comunidad educativa en prácticas respetuosas con el medio ambiente.

Esquivias prepara la tradicional lectura continuada de "El Quijote"

El próximo 23 de abril de 2025, la Casa de la Cultura de Esquivias se convertirá en el epicentro de la literatura con la celebración de la tradicional lectura continuada de "El Quijote", la obra cumbre de Miguel de Cervantes. Este evento, que se ha convertido en una cita obligada para los amantes de la literatura, se enmarca en la conmemoración del Día del Libro y el aniversario del fallecimiento del ilustre escritor.

El Ayuntamiento de Esquivias invita a todos los vecinos y visitantes a participar en esta experiencia única, leyendo fragmentos de la obra más universal de Cervantes.

El plazo de inscripción ya está abierto, y los interesados pueden apuntarse en la **Casa Cervantes (925 546 632 - 619 00 63 57 - casacervantes@esquivias.es)** o en la **Biblioteca (925 546 558 - biblioteca@aytoesquivias.es)**.

Vuelven las VISITAS TEATRALIZADAS a la Casa Museo de Cervantes

La Casa Museo de Cervantes ofrecerá una experiencia inolvidable. Los visitantes podrán revivir la época de Miguel de Cervantes y descubrir su legado. Titulada "**...en el lugar de Esquivias. 1584–1616**", tendrá lugar el domingo 27 de abril a partir de las 10:30 h. Para participar, es necesario reservar plaza llamando a los teléfonos **925 54 66 32 / 619 00 63 57** o enviando un correo electrónico a **casacervantes@esquivias.es**. El precio de la entrada es de 5 euros.

Mejoras en jardines de localidad

El Ayuntamiento de Yeles ha llevado a cabo una serie de trabajos de mantenimiento y mejora en diversos espacios públicos del municipio durante las últimas semanas. Las intervenciones incluyen la renovación de jardines, la reparación del alumbrado público y la instalación de nuevo mobiliario urbano, acciones que buscan optimizar la calidad de vida de los vecinos y embellecer el entorno urbano de Yeles. ha realizado labores de mantenimiento en parques y jardines. Los trabajos comprenden la poda de árboles y setos, la reposición de ejemplares vegetales y la limpieza general de estas áreas verdes. Estas acciones buscan preservar la estética y funcionalidad de los espacios, permitiendo que los vecinos de Yeles disfruten de entornos agradables y seguros.

Simultáneamente, el consistorio ha abordado la mejora del alumbrado público en varias vías de la localidad de Yeles. Las calles Zuloaga, Real y la Avenida de los Pintores han sido objeto de reparaciones y mejoras en el sistema de iluminación, lo que contribuye a incrementar la seguridad y visibilidad durante la noche.

El Maestro Rafael imbatible en la simultánea de ajedrez en Yeles

El Centro Joven de Yeles fue escenario de una emocionante exhibición de ajedrez, donde el Maestro Rafael se enfrentó a múltiples jugadores en una simultánea. A pesar del esfuerzo de los participantes, nadie logró vencer al Maestro, en una fantástica jornada.

La Legua Popular de Yeles honra la memoria de Juan Manuel Hernández. Yeles se vistió de gala para celebrar su tradicional Legua Popular, un evento que este año adquirió un significado aún más profundo al rendir homenaje a la memoria de Juan Manuel Hernández. La emoción se palpaba en el aire, un sentimiento compartido por todos los presentes que recordaban con cariño a un miembro querido del municipio.

Éxito rotundo del Curso de ofimática

Con una alta participación, concluyó el Curso de Ofimática para Jóvenes en Yeles, donde chicos y chicas de 10 a 13 años adquirieron habilidades prácticas en el manejo de Word y Excel, adentrándose en en el mundo de la informática y adquirir habilidades prácticas en el manejo de herramientas esenciales. El Ayuntamiento ha valorado positivamente el entusiasmo y el aprendizaje de los jóvenes.

Yeles da la bienvenida a la Escuela de Mayores

El Centro de Día de Yeles inauguró con entusiasmo la Escuela de Mayores, un espacio dedicado al conocimiento, la convivencia y el crecimiento personal, un programa diseñado para ofrecer a los mayores de la localidad un espacio de aprendizaje continuo e interacción social.

Emotivo taller por el Día Internacional de la mujer

El Centro de Día de Yeles se convirtió en un espacio de reflexión, inspiración y aprendizaje al celebrar el taller “Mujeres Extraordinarias” en conmemoración del Día Internacional de la Mujer. El evento destacó el papel fundamental de las mujeres a lo largo de la historia y fomentó la construcción de un futuro más igualitario.

Se renueva un tramo del colector de saneamiento tras el hundimiento de la calzada tras las lluvias

Yeles renueva el colector de saneamiento en Avenida del Ferrocarril tras su hundimiento

El pasado 24 de marzo, daban comienzo a las obras de sustitución de un tramo del colector de saneamiento en la Avenida del Ferrocarril, una acción necesaria tras el hundimiento de la calzada en dicha vía. Los trabajos, que se extenderán durante las próximas semanas, tienen como objetivo principal renovar y fortalecer la infraestructura de saneamiento, previniendo futuros incidentes y asegurando el correcto funcionamiento de la red.

La reparación del colector es fundamental para evitar problemas de inundaciones y filtraciones, que podrían afectar a los vecinos y al estado de la vía. El Ayuntamiento de Yeles ha priorizado esta obra, consciente de la importancia de mantener en óptimas condiciones la infraestructura urbana para garantizar la seguridad y el bienestar de sus ciudadanos.

El Ayuntamiento de Yeles agradece la colaboración de los vecinos y se compromete a mantenerlos informados sobre el avance de las obras.

Se renueva un tramo del colector de saneamiento tras el hundimiento de la calzada tras las lluvias

Yeles renueva el colector de saneamiento en Avenida del Ferrocarril tras su hundimiento

El pasado 24 de marzo, daban comienzo a las obras de sustitución de un tramo del colector de saneamiento en la Avenida del Ferrocarril, una acción necesaria tras el hundimiento de la calzada en dicha vía. Los trabajos, que se extenderán durante las próximas semanas, tienen como objetivo principal renovar y fortalecer la infraestructura de saneamiento, previniendo futuros incidentes y asegurando el correcto funcionamiento de la red.

La reparación del colector es fundamental para evitar problemas de inundaciones y filtraciones, que podrían afectar a los vecinos y al estado de la vía. El Ayuntamiento de Yeles ha priorizado esta obra, consciente de la importancia de mantener en óptimas condiciones la infraestructura urbana para garantizar la seguridad y el bienestar de sus ciudadanos.

El Ayuntamiento de Yeles agradece la colaboración de los vecinos y se compromete a mantenerlos informados sobre el avance de las obras.

Añover disfrutó con Crucifixus. Crucifixus, El Musical", es la ópera rock que la Asociación Cultural Siglo XXII y la Agrupación Musical "San Bartolomé" han representado en el Teatro Municipal con voz y música en directo. Éxito de público en las tres funciones que han tenido que programar por la gran demanda de entradas, que superó todas las previsiones. Una representación espectacular que hizo vibrar, sentir y disfrutar a todo el que ocupó una butaca para esta inolvidable representación. Una reinterpretación contemporánea de la historia de Jesucristo donde se exploran temas de amor, traición y redención en un contexto actual.

AÑOVER DE TAJO

Agenda Sociocultural

Abril 2025

AÑOVER ES CULTURA 365 DÍAS AL AÑO

CRUCIFIXUS EL MUSICAL
música y voces en directo
4 de Abril 21 h. | 6 de Abril 17 h. y 20:30 h. | Añover de Tajo
un proyecto de:

1 SEMANA DE LA SALUD
DEL 5 AL 9 DE ABRIL

2025 AÑOVER DE TAJO SEMANA CULTURAL

Taller de Lettering

Miércoles 2 de abril
Miércoles 23 de abril
Casa Cultural, de 17.00h a 18.00h

Audiciones de Primavera

Miércoles 2 de abril
- 19.00h. Alumnos de piano.

Lunes 7 de abril
- 20.45h Alumnos de clarinete, flauta travesera, saxofón y violín.

En el Centro Cívico Manuel Escribano.
Organiza: Escuela Municipal de Música.

XXIX Cena del Hambre

Viernes 4 de abril
Restaurante el Desvío, 21.00h
Cena solidaria. Precio del ticket: 11€.
Organiza: Cáritas Parroquial.

Crucifixus, El Musical

Viernes 4 de abril, 21.00h
Domingo 6 de abril, 17.00h y 20.30h
Estreno de esta ópera rock representada por Asoc. Cultural Siglo XXII y Agrup. Mus. San Bartolomé con música y voz en directo. Entradas 15€.

SEMANA DE LA SALUD

Sábado 5 de abril
- 10.00-14.00h. Expo-Salud. Stands y actividades en Plaza de España.

Lunes 7 de abril
- 10.00h. Taller grupal "En busca de la salud: pequeñas cosas que nos hacen grandes" a cargo de Raquel Luengo. Centro de Mayores.
- 17.00h. Charla de la Asociación Española Contra el Cáncer. Centro Cívico.
- 18.30h. Taller RCP y Primeros Auxilios Básicos para niños. Centro Cívico.

Martes 8 de abril
- 17.00h. Del dicho al hecho, la salud es un derecho. Ludoteca Municipal.
- 20.00h. Charla "Las vacunas protegen. Vacunación en adultos", a cargo de Manuel Domínguez, Rocío Rodríguez y Luis Dotor. C. Cívico.

Miércoles 9 de abril
- 17.00h. Taller de Turbantes "El Atelier" de Andrés Rodríguez. Centro Social Polivalente.

Jueves 10 de abril
- 11.00h. Cross IES San Blas. Zona anexa al Colegio.
- 18.00h. Taller ¿Quiere-Te? "El arte de decir que no", Estela Romeralo. Centro Cívico.

Viernes 11 de abril
- 9.30h. Taller "Bienestar en el vestir", Lidia Melchor. Centro de Mayores.
- 11.00h. Taller de Primeros Auxilios adaptado. Centro Ocupacional.
- 16.00h. Taller de RCP y Primeros Auxilios Básicos para adultos. Centro Cívico.

Mercadillo Solidario

Jueves 10 de abril
Calle Severo Ochoa, desde las 9.30h
Puesto de artesanía en el mercadillo de los chicos del Centro Ocupacional.

Tardeo Remember

Sábado 12 de abril
Plaza de España, 17.00h
Presentación del cartel y venta de entradas del Remember Festival con los DJs Adam Jimzen y Pablo Dima.

Donación de Sangre

Martes 15 de abril
Centro Cívico, 17.00h a 20.30h
Organiza: Donantes de Sangre.

SEMANA SANTA

Jueves 17 de abril
- 22.00h. Procesión de la Pasión.

Viernes 18 de abril
- 12.00h. Vía Crucis.
- 22.00h. Procesión Santo Entierro.

Sábado 19 de abril
- Vigilia y Procesión del Encuentro.

Domingo 20 de abril
- 20.00h. Procesión de la Soledad.

Fiesta Virgen de la Vega

Lunes 21 de abril
- 9.00h. Pasacalles a cargo de la Agrup. Musical San Bartolomé.
- 12.00h. Misa concelebrada. Después, refresco en Plaza España.
- 16.30h. Tradicional Subasta popular en la Plaza de España.
- Al finalizar, Procesión de la Virgen de la Vega a su ermita.

Organiza: Hermandad Virgen de la Vega.

SEMANA CULTURAL

Exposiciones del 21 al 30 de abril
Centro Cívico (Sala de exposiciones): 1. Crochet. 2. "Descubriendo los mamíferos de Añover" (proyecto del Instituto). 3. Ilustraciencia.

Miércoles 23 de abril
- 12.00h. Adaptación teatral de "El Quijote", representada por el Centro Ocupacional y dirigida por la Biblioteca. Centro Cívico.
- 17.00h. Tradicional Ruta Cuentista. Ludoteca Municipal.
- 20.00h. "Un brindis de palabras", a cargo del Club de Lectura. Biblioteca Municipal.

Jueves 24 de abril
- 18.00h. Charla Instituto sobre la Exposición de mamíferos locales. Centro Cívico (Sala exposiciones).
- 20.00h. Presentación del libro "No funciona"del vecino Andrés Huerta.

Viernes 25 de abril
- 17.00h. Ruta a las Trincheras y posterior Charla-coloquio con Ángela Crespo, Luis Alejandro García y Cecilia Gómez.

Sábado 26 abril
- 9.00h. Certamen de Arte Mural. Paredes del Campo de Fútbol.
- 20.00h. Encuentro de Corales. Teatro Municipal.

Domingo 27 de abril
- 9.00h. Torneo de Petanca. Pista anexa al Pabellón.
- 10.30h. X Concentración de Coches Clásicos (recepción e inscripción en la Plaza de Toros 10.30h)
- 16.30h. Bueyada infantil, exposición y entrega de premios del Concurso de Dibujo de la ACT San Bartolomé. Plaza de Toros.
- 19.00h. Teatro "El Buscón" (Artes Escénicas). Centro Cívico.

Lunes 28 de abril
- 17.00h. Planetario y Taller de Astronomía. Centro Cívico.

Martes 29 de abril
- 16.30h. Taller de Mosaicos para mayores y niños, por Ruth López. Centro de Mayores.

Miércoles 30 de abril
- 17.00h. Taller de Cerámica, por Carolina Carmena. Casa Cultural.
- 18.00h. Encuentro Intercultural, Patio de la Casa Cultural.

AYUNTAMIENTO AÑOVER DE TAJO

Finaliza el II Plan de Asfaltado

El Ayuntamiento de Añover de Tajo ha concluido con éxito el segundo Plan de Asfaltado de la presente legislatura, una iniciativa que ha supuesto una mejora sustancial en la red viaria del municipio. Este plan, ejecutado durante el mes de marzo, ha abordado la renovación del asfalto en varias calles que presentaban un estado deteriorado, como Conde de Mayalde, Prim, Argentina, Colombia, San Antón y Esparteros.

Además de la renovación del asfalto, el Ayuntamiento ha procedido a la instalación de reductores de velocidad homologados en diversas calles, incluyendo Camino del Cazador, Manuel de Falla, Pantoja y Prim. Esta medida busca aumentar la seguridad vial y reducir la velocidad de los vehículos en zonas urbanas.

En total, se han asfaltado alrededor de 9.000 metros cuadrados de calles, un trabajo que ha requerido una inversión de 115.250 euros. Esta cantidad ha sido sufragada a partes iguales por el Gobierno de España y el Ayuntamiento de Añover de Tajo, lo que demuestra el compromiso de ambas administraciones con la mejora de las infraestructuras locales.

Añover de Tajo da un importante paso hacia el futuro Centro de Salud de la localidad

El Ayuntamiento de Añover y el Servicio de Salud de Castilla-La Mancha (SESCAM) han dado un paso importante en la construcción del nuevo Centro de Salud de la localidad. Representantes de ambas instituciones se reunieron para definir la hoja de ruta del proyecto y visitar la parcela donde se ubicará el futuro centro de salud del municipio.

El Gobierno local recibió a representantes del SESCAM y de la Junta de Castilla-La Mancha para coordinar los esfuerzos en la construcción del nuevo Centro de Salud. La parcela elegida para este proyecto se encuentra en el cruce de las calles Azorín y Blasco Ibáñez.

Tras una reunión en el Ayuntamiento, donde se estableció la hoja de ruta para los próximos meses, se llevó a cabo un encuentro con los profesionales sanitarios del actual Centro de Salud. En esta reunión, se presentó el Plan Funcional del futuro centro, detallando los servicios y espacios que ofrecerá a la comunidad. Posteriormente, las autoridades visitaron la parcela seleccionada, considerada idónea tanto por el Ayuntamiento como por el SESCAM.

Luis Ruiz Molina, secretario general del SESCAM, anunció que el Plan Funcional ha sido aprobado y que se espera iniciar la licitación para la redacción del proyecto arquitectónico y la dirección de obra durante este año. «Este es un paso crucial para brindar a los ciudadanos de Añover un centro de salud moderno y eficiente», afirmó Ruiz Molina.

Este nuevo centro, contará con un área de asistencia general con tres consultas de Medicina Familiar y Comunitaria, otras tantas de Enfermería y dos cuartos de curas y salas de espera. Asimismo, tendrá un área de Pediatría, con una consulta para el pediatra y otra para el profesional de enfermería, cuarto de curas y sala de espera independiente. También, se destinarán diversos espacios a unidades de apoyo, como consulta de matrona y sala de preparación al parto; y área de extracciones, con zonas diferenciadas para recepción de pacientes y recogida de muestras no sanguíneas, extracciones y clasificación y conservación de muestras.

Por otra parte, el centro dispondrá de un área de Rehabilitación, en la que se incluyen zona de recepción de pacientes, de exploración y diagnóstico y espacios para tratamientos de electroterapia, termoterapia y técnicas neurológicas, cinesiterapia, magnetoterapia, con fácil acceso desde el exterior y evitando barreras arquitectónicas.

El centro dispondrá también de un área de Urgencias que, entre otras dependencias, tendrá dos consultas de atención continuada, una sala de emergencias polivalente y sala de curas; y una residencia para el personal sanitario de guardia, con cuatro dormitorios, estar para el personal y cocina/comedor. Las instalaciones del centro se completarán con un área de Dirección y Docencia, que contará con despacho para la coordinación del centro, así como un aula/biblioteca; así como espacios administrativos y de admisión, y de soporte logístico.

Con la construcción de este nuevo centro de salud, el Gobierno regional pretende solventar los problemas de espacio y habitabilidad que presentan las actuales instalaciones sanitarias.

En la reunión también estuvieron presentes Íñigo Cortázar, director general de Recursos Humanos del SESCAM; Jaime David Corregidor, delegado provincial de Sanidad de la Junta; Olga Fernández, directora médica de la Gerencia de Atención Primaria de Toledo y Francisco Javier Rodríguez, director gerente de Atención Primaria de Toledo, así como el alcalde y concejales del Gobierno municipal.

Inauguración del Aula Profesional de Emprendimiento que la Junta ha concedido al IES San Blas

El acto de inauguración, celebrado en las instalaciones del centro educativo, congregó a un amplio número de asistentes, incluyendo profesores, directivos del centro, representantes de la Asociación de Madres y Padres de Alumnos (AMPA), alcaldes y concejales de los ayuntamientos de Añover de Tajo y Alameda de la Sagra, así como empresarios locales que colaboran con el centro a través de la acogida de alumnos en prácticas.

Un elemento destacado del acto, fue la presentación del logotipo del proyecto, resultado de un concurso de ideas en el que participó el alumnado del centro. El ganador fue Jesús Arcos Moreno, estudiante de 2º Ciclo de Gestión Administrativa. Su diseño simboliza los valores de innovación y creatividad que se fomentarán en la nueva aula.

Alumnos del Colegio Marqueses de Manzanedo en el Aula de Terapia Ocupacional

El aula de terapia ocupacional acogió recientemente una enriquecedora visita por parte de los alumnos de 5º B del Colegio Marqueses de Manzanedo. En esta ocasión, la terapeuta ocupacional del centro, Rosi, preparó una dinámica actividad en la que los jóvenes estudiantes trabajaron en equipo para completar un crucigrama centrado en el concepto de anacronismos.

A lo largo de la mañana, los niños demostraron una notable capacidad de cooperación y un agudo pensamiento crítico al enfrentarse al desafío de descifrar cada una de las palabras del crucigrama. Esta actividad lúdica no solo sirvió para consolidar sus conocimientos sobre historia y la identificación de elementos anacrónicos, sino que también les brindó la oportunidad de desarrollar habilidades sociales fundamentales como la comunicación efectiva, la colaboración en equipo y la toma de decisiones consensuadas.

El Rítmica Ros conquista el oro en la primera fase de la Liga Iberdrola

El Club Rítmica Ros, con su centro de entrenamiento ubicado en la localidad toledana de Pantoja, ha logrado un impresionante primer puesto al obtener la medalla de oro en la fase inicial de la Liga Iberdrola de tercera división nacional de gimnasia rítmica. Este resultado es un claro testimonio del elevado nivel técnico y la dedicación de las atletas que integran el equipo.

La Liga Iberdrola, que congrega a algunos de los conjuntos más destacados del panorama nacional, representa una competición de gran exigencia tanto a nivel técnico como artístico. No obstante, el equipo del Rítmica Ros demostró una notable capacidad para afrontar este desafío, presentando ejercicios caracterizados por su precisión, elegancia y una profunda conexión tanto con el público asistente como con el panel de jueces. Esta brillante actuación les permitió superar a sus competidores.

Plantación de árboles con el Colegio Marqueses de Manzanedo. El lugar elegido ha sido el Parque Reina Sofía, donde estamos seguros de que, con el tiempo, estos árboles crecerán y se convertirán en un hermoso adorno natural para el parque y para todos los vecinos. La actividad, inicialmente prevista para una fecha anterior, tuvo que ser aplazada debido a las lluvias, pero hoy, por fin, se pudo disfrutar de esta experiencia educativa y enriquecedora.

Éxito de "Pantoja Ja Ja Ja Humor Local": risas solidarias para AFANION

El evento "Pantoja Ja Ja Ja Humor Local", celebrado recientemente en el auditorio del Tío Fernando de Pantoja, resultó ser una tarde inolvidable de entretenimiento y solidaridad. Los humoristas Mariano el Gremlins, Niño Parla, Víctor el Zorrito y Julián el Cerrajero ofrecieron un espectáculo que superó las expectativas, prolongándose durante más de tres horas y generando risas y carcajadas continuas entre el público asistente, que llenó el recinto.

La propuesta de disfrutar de una tarde de humor local tenía además un importante componente solidario, ya que la totalidad de la recaudación del evento se destinó a AFANION, una organización dedicada a apoyar a niños con cáncer y a sus familias. Esta iniciativa permitió a los asistentes disfrutar de un agradable espectáculo al tiempo que realizaban una valiosa contribución a esta causa benéfica.

Desde el Ayuntamiento de Pantoja se expresó un profundo agradecimiento a todos los que acudieron al evento, destacando su generosidad y compromiso con esta causa. Asimismo, se extendió el agradecimiento a los humoristas Raúl, Víctor, Julián, Mariano y Antonio, así como a una valiente espectadora que se animó a subir al escenario, por su participación y por hacer pasar un rato extraordinario al público a base de humor.

La respuesta del público de Pantoja fue ejemplar, logrando recaudar la cantidad de 955 euros, que ya han sido entregados a la delegación de AFANION en Toledo. Esta suma contribuirá a la importante labor que realiza la asociación en el apoyo a los niños con cáncer y a sus familias en la región.

El éxito de "Pantoja Ja Ja Ja Humor Local" subraya el espíritu solidario de la comunidad de Pantoja y la capacidad del humor para unir a las personas en torno a causas benéficas. La iniciativa ha dejado un grato recuerdo en los asistentes y ha significado una importante ayuda para AFANION y su labor de apoyo a los niños con cáncer.

Pantoja se moviliza por la igualdad y una vida libre de violencia en el Día Internacional de la Mujer

Pantoja se unió recientemente para conmemorar el Día Internacional de la Mujer, bajo el lema "Por el derecho a la igualdad y a una vida libre de violencia". A pesar de la lluvia, la ciudadanía respondió de manera activa al llamamiento, participando en una significativa marcha que recorrió las calles del municipio hasta llegar a la residencia local.

En este punto de encuentro, se llevó a cabo la lectura de un manifiesto en el que se reivindicaron los derechos de las mujeres y la necesidad de erradicar todas las formas de violencia de género. La concejala de la Mujer, María Ángeles, junto a Esther, representante de la Asociación Entre Mujeres Pantoja, y una residente local, fueron las encargadas de dar voz a este importante mensaje, que resonó entre los asistentes.

Como símbolo de esta jornada de reivindicación y recuerdo, se entregaron chapas conmemorativas y diversos detalles a los participantes, fortaleciendo el sentimiento de unidad y el compromiso colectivo con la causa de la igualdad.

Este año, el Día Internacional de la Mujer se ha celebrado a nivel global bajo el tema "Para las mujeres y niñas en TODA su diversidad: Derechos, igualdad y empoderamiento". Este lema subraya la importancia de adoptar un enfoque inclusivo e n todas las acciones y políticas hacia la consecución de la igualdad de género, garantizando que ninguna mujer o niña quede excluida.

La participación de los vecinos y vecinas de Pantoja en los actos conmemorativos, a pesar de las inclemencias del tiempo, evidencia el profundo compromiso de la comunidad con los principios de igualdad y el empoderamiento femenino.

Éxito de público del Concierto de FUE eN La BIG BAND?

La agrupación musical "FUE eN La BIG BAND?" tras el gran sabor de boca que dejaron en su última visita, regresaba al auditorio Tío Fernando de Pantoja para ofrecer su espectacular concierto que volvió a deleitar a cuantos asistieron. Esta agrupación, perteneciente a la Escuela Municipal de Música "Dionisio Aguado" de Fuenlabrada, con casi veinte años de andadura musical, acumula ya más de 150 actuaciones en escenarios de la geografía española donde lucen, tanto su peculiar composición instrumental como la manera de interpretar su repertorio, acumulando éxito tras éxito.

Mujeres fuera de su tiempo
Las virtudes de Virtudes Domínguez Díaz

El Mes de la Mujer, de la Igualdad y la Diversidad, en Alameda de la Sagra siempre se clausura emitiendo un homenaje póstumo a una mujer que ofrece un perfil que la hace digna de calificarla de Mujer Fuera de su Tiempo. Esta edición 2025 la homenajeada ha sido Virtudes Domínguez Díaz, vecina de Alameda nacida en el pueblo de Villaseca y que, a su temprana infancia y a causa de los nefastos avatares de la Guerra Civil, se vio obligada, junto a su familia, a establecer su residencia en Cobeja, Madrid y Villarrubia de Santiago en este orden, para, al acabar la contienda, y hasta contraer matrimonio, volver a Cobeja.

Virtudes nació en una familia numerosa con predominancia femenina, cinco hermanas y tres hermanos, uno de ellos solo compartía el padre con el resto, y donde la diferencia de edad entre sus progenitores era considerable. Un escuadrón de fusilamiento y la muerte natural terminaron con la vida del hermano menor y el cabeza de familia. Posteriormente, la represión carcelaria del régimen hizo sucumbir a otro de los hermanos e incluso al novio de una de las hermanas, no sin antes sufrir vejaciones y torturas, siendo testigo Virtudes, cuando hacía de mensajera entre los enamorados.

Su madre también fue apresada al tiempo que el hijo mayor y el yerno y todos estos sucesos marcaron la vida de Virtudes a una edad muy temprana. De tal forma que debieron sobreponerse ante el dolor y las lógicas carencias del momento porque la vida aún les deparaba más perdidas familiares: la muerte de una de las hermanas, la que había quedado viuda, tras dar a luz a una niña de la que tuvieron que hacerse cargo la familia.

Tan dramático plantel familiar durante su infancia y plena adolescencia hicieron que Virtudes forjara su apaciguado carácter de fortaleza, una resiliente personalidad inquebrantable y un discreto carisma reivindicativo que la otorgaron un reputado respeto de elegante idiosincrasia firme, segura y convencida con principios de izquierda, y el odio y el rencor fueron erradicado de su mente a fuerza de terapia impuesta por ella misma: trabajar, y más trabajar, y hacer partícipes de su historia a sus familiares más cercanos, sus hijos, marido y nietos, en los que encontró un motivo para continuar. Así ella encontró la fórmula más acorde para sobrevivir, perdonar y adaptarse.

Fue genio y figura, Fue sociable hasta la saciedad. Fue emprendedora, su oficio como frutera le permitió darse a conocer como lo que era, una gran mujer trabajadora. Se adecuó a los tiempos del patriarcado, pero no dejó que sometieran sus principios de mujer libre, independiente y madre ejemplarizante. Se sobrepuso hasta la muerte de un hijo y hasta sus últimos días de vida reclamó y obtuvo la mayor independencia que pudo para no ser una carga y sí una líder modesta y silenciosa en presencia, pero agradablemente instructiva en oratoria.

Amable acogida en el intercambio internacional

Alameda de la Sagra, a través de su Ayuntamiento, siempre se esfuerza para actuar como un anfitrión amable y cercano hacia todas y cada una de las expediciones de alumnado de los intercambios internacionales que vienen al IES San Blas, Instituto de Enseñanza Secundaria de referencia de Añover de Tajo y de Alameda.

En esta ocasión, el estudiantado ha venido de Francia e Italia. Como es costumbre, durante su estancia en España, los visitantes comunitarios, independientemente de dónde provengan, siempre disfrutan, en nuestro municipio, de una jornada de actividades impregnadas de cercanía, conocimiento, didáctica lúdica y mucho afecto. Todo el vecindario alamedano, así lo manifiestan desde su Consistorio, esperan y desean que franceses e italianos se hayan llevado un grato recuerdo de su internacional visita estudiantil.

Muestra variopinta de ganchillo en una exposición muy especial

Sabemos que Alameda acaba de celebrar, en marzo, el Mes de la Mujer, la Igualdad y la Diversidad y una de las actividades más esperadas y aclamadas, en este periodo en pro de la libertad, respeto, protagonismo y consideración a féminas y/o cualquier persona, hombre o mujer, que proclame la riqueza que ofrece la diversidad, es la clásica exposición cultural de autoría local.

Este año, las protagonistas de esta anual exposición han sido un grupo de mujeres, entregadas a la sobresaliente confección del ganchillo, entre otras prácticas artesanales que las catalogan de ingeniosas artistas de las agujas. Prueba de ello es la gran cantidad de piezas que han mostrado: muñecos, bolsos, prendas de vestir, lámparas, accesorios personales, adornos y utensilios personales y hasta las clásicas figuras y personajes de Belenes Navideños.

Además, estas mujeres cuentan con la confianza y gratitud de todo un pueblo que ha visto como, durante un largo periodo, generosamente han dedicado su esfuerzo, tiempo, creatividad e imaginación para dar forma a un enorme toldo para proteger del sol al vecindario y visitantes que llenaban el parque por excelencia del municipio en las calurosas jornadas de verano, así como han vestido al gigantesco Árbol de Navidad que preside el Centro Neurálgico de la Ilusión de Invierno en el municipio. Sin duda alguna, la monumental obra las ha hecho merecedoras de ser las protagonistas del evento cultural y del reconocimiento.

Alameda se enorgullece del logro sobresaliente de Víctor Serrano

Alameda, como otros pueblos, puede presumir de tener algún que otro vecino o vecina ilustre, ya sea porque ha conseguido logros de relevancia en una u otra área de especial interés, ya sea de forma puntual o a través de una dedicación o esfuerzo en el tiempo. Esta realidad debe ponerse en valor: primeramente, por la persona, grupo, empresa e institución que lo consigue; y, por consiguiente, porque hacerlo fomenta el esfuerzo, la inversión de provecho común y el creciente beneficio de progreso y bienestar para la sociedad.

El equipo de gobierno municipal tiene muy presente la reflexión anteriormente expresada. Por ello, pone todo su empeño en divulgar, de la forma más eficaz posible, las buenas noticias que enorgullecen, y, por supuesto, engrandecen al municipio. De ahí que el Ayuntamiento, como ha hecho en otras ocasiones, quiera felicitar a Víctor Serrano Fernández, vecino que hace unos días defendió y aprobó su tesis doctoral “Factores de Riesgo, Prevención y Tratamiento Innovador en las Enfermedades Inflamatorias Intestinales. De los Hábitos de Salud a la Terapia con Células Madre”.

Esta tesis le ha permitido ser Doctor en Investigación Sociosanitaria y de la Actividad Física tras muchos años de trabajo. Y lo ha conseguido con una nota sobresaliente. ¡Sin duda alguna se debe apostar por la investigación!

El Plan Corresponsables llena de diversión las extraescolares

Los niños y niñas que participan en los talleres extraescolares del Plan Corresponsables han disfrutado de un febrero y marzo repletos de actividades creativas y lúdicas.

Durante el mes de febrero, celebraron el Día del Amor y la Amistad con manualidades y juegos, además de sumergirse en el espíritu del Carnaval con la elaboración de los originales "muñecos bailones" y la construcción de instrumentos musicales. La última semana, los disfraces de dinosaurios y los antifaces pusieron el broche final a la celebración, sorprendiendo a las familias con la interpretación en lenguaje de signos de la canción Si canto canciones y me pongo un antifaz, ríete conmigo que es carnaval.

En marzo, los pequeños participaron con entusiasmo en la creación de regalos especiales para el Día del Padre, demostrando su ilusión y cariño en cada detalle.

Todas estas actividades están financiadas con fondos del Ministerio de Igualdad, a través de la Secretaría de Estado de Igualdad y para la Erradicación de la Violencia contra las Mujeres, en el marco del Plan Corresponsables.

El CD Yuncos homenajea al Chupetín A, campeón de Liga en Illescas

El equipo Chupetín "A" se ha proclamado campeón de la Liga de Illescas. Un título que premia su entrega, ilusión y compañerismo durante toda la temporada. En reconocimiento, el primer equipo ha querido rendirles homenaje. Desde el Consistorio felicitaron a estos pequeños grandes deportistas, a su cuerpo técnico y a sus familias. ¡Gran trabajo!

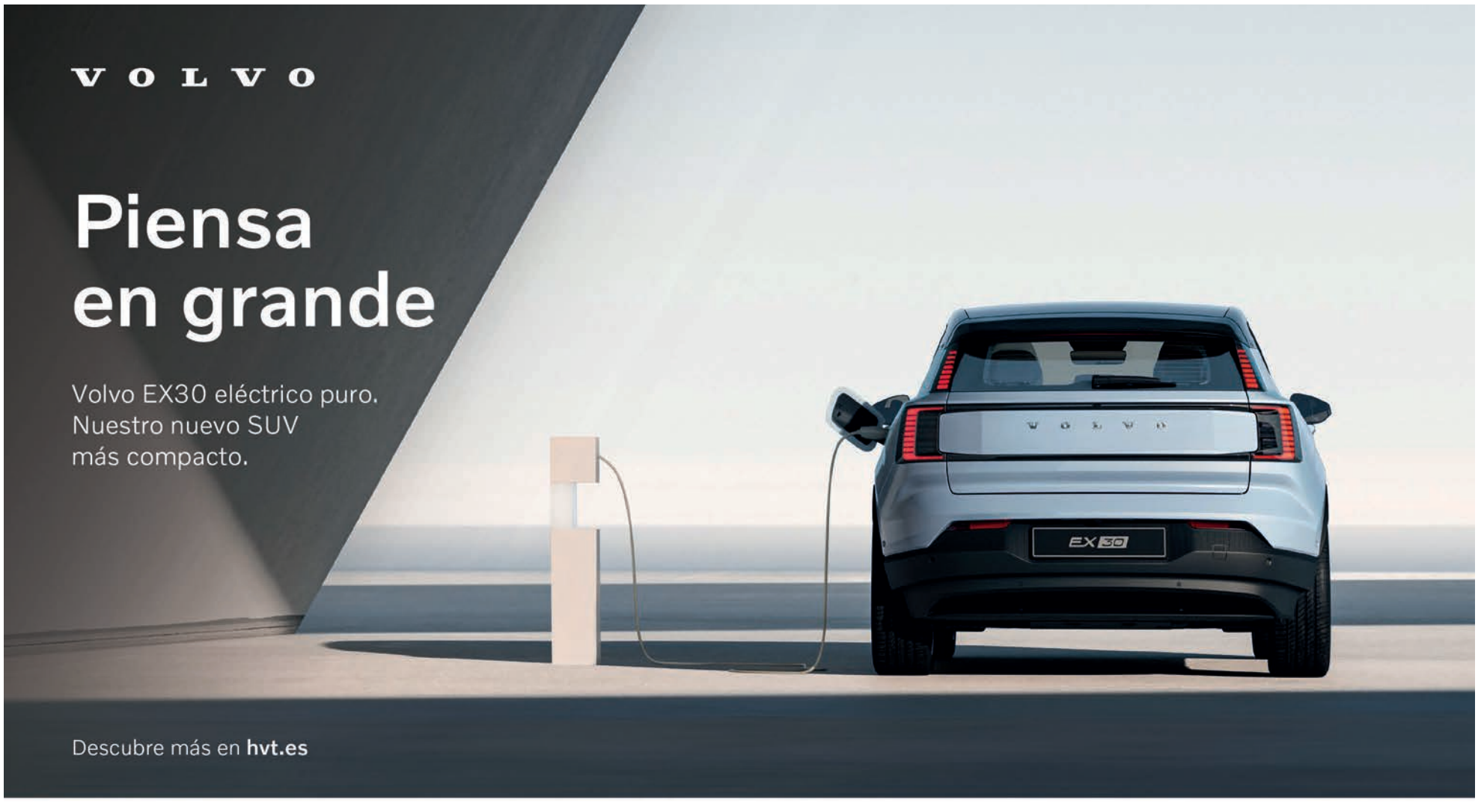

Viñarás Premium | Ctra. Madrid-Toledo A-42. Km. 63, 200 Olías del Rey, Toledo. | Ctra. Madrid-Toledo A-42. Km. 32, 800 Señorío de Illescas, Toledo. | 925 01 01 01

El Ayuntamiento de Yuncos expone sus proyectos a la Diputación

El Ayuntamiento de Yuncos ha recibido la visita de Joaquín Romera, vicepresidente de la Diputación de Toledo, en un encuentro institucional en el que se han tratado las principales demandas del municipio sagreño y los diferentes proyectos puesto en marcha por la administración.

Durante la reunión, el equipo de Gobierno municipal ha detallado las actuaciones que se están llevando a cabo en materia de infraestructuras, servicios públicos y desarrollo local. Asimismo, se han explorado nuevas vías de colaboración con la Diputación para continuar avanzando en mejoras para la localidad.

Desde el Consistorio se valora muy positivamente esta visita, que refuerza la cooperación entre administraciones y reafirma el compromiso con el bienestar de los vecinos y el progreso del municipio.

Yuncos se suma al VI Reto 'Por un Futuro sin ELA'

Yuncos se suma al VI Reto 'Por un Futuro sin ELA', que se celebrará los días 24 y 25 de mayo en la pista de atletismo del Complejo Deportivo Municipal. Bajo el lema "Suma tu vuelta corriendo o andando contra la ELA", el objetivo de este reto es visibilizar la Esclerosis Lateral Amiotrófica y recaudar fondos para su investigación. La inscripción es de 5€ y se realizará el mismo día del evento.

Toledo iluminación, decora e ilumina tu hogar

20 años de trayectoria profesional dirigida por Manuel Escolar, avalan esta gran empresa, que cómo tantas otras ha atravesado momentos difíciles en los que con gran dedicación, saber hacer, trato exquisito con sus clientes, buen producto y el adaptarse a los tiempos que corren, ha sobrellevado los momentos mas complicados de su vida comercial.

En Toledo iluminación podrás encontrar desde cualquier tipo de lámpara clásica para ambientes rústicos a el más innovador sistema de luces con las tendencias más vanguardistas del mercado.

En sus instalaciones de 300 metros cuadrados de exposición podrás ver un sin fin de modelos, siempre de primeras marcas en el sector, como por ejemplo SCHULLER, MANTRA, AJP Iluminación, GLOBO, MATEL, EGLO, SULION… que harán elegir entre una amplia gama de productos el que más se adapte a tus gustos y necesidades.

Toledo Iluminación está situada en el corazón de la Sagra Toledana concretamente en la Avenida de los trabajadores en el polígono industrial Los Pradillos de Illescas y no por eso se limita a vender en esta zona solamente, sino que ha distribuido sus productos por toda la geografía española, gracias a su versátilidad, género excelente y precios muy competitivos.

Si quieres decorar e iluminar tu hogar de la mejor forma, Toledo Iluminación es el lugar indicado para llevar a cabo tu ilusión.

Emoción en el tenis de mesa

El pabellón municipal de Yuncos acogió recientemente un emocionante torneo de tenis de mesa, en el que numerosos aficionados disfrutaron de una jornada de competición y diversión. Para seguir impulsando esta disciplina, el Ayuntamiento de Yuncos ha adquirido ocho nuevas mesas, facilitando así la práctica y el desarrollo de este deporte en la localidad. Como parte de esta iniciativa, dentro del programa municipal de deportes se imparten clases de tenis de mesa para todas las edades.

Daniel, nuevo policía local en Yuncos

El cuerpo de la Policía Local de Yuncos cuenta desde el 1 de abril con un nuevo agente. Daniel se incorpora en régimen de comisión de servicios tras haber finalizado con éxito el XXXVI Curso Selectivo de Formación Inicial. Su incorporación refuerza el equipo de seguridad del municipio. Desde el Ayuntamiento le damos la bienvenida y le deseamos una etapa profesional llena de compromiso y vocación de servicio.

Señoras en el Bingo en el teatro

La Casa de la Cultura de Yuncos vivió una tarde inolvidable con la comedia Señoras al Bingo, que logró llenar la sala de risas y buen humor. Cuatro 'amigas de toda la vida' se dieron cita sobre el escenario para compartir partidas de bingo, anécdotas y mucha complicidad con el público. Una propuesta cultural que demuestra la apuesta del Ayuntamiento por ofrecer una programación cercana y variada.

Lectura TEA en la biblioteca

La biblioteca de Yuncos ha acogido esta tarde la presentación del libro Alejo y el TEA. No me juzgues, dame la oportunidad de conocerme, escrito por Samantha Burgos Rodríguez. Una obra que, a través del personaje de Alejo, un niño de 6 años, ofrece una mirada cercana, didáctica y muy accesible sobre el Trastorno del Espectro Autista (TEA). Una lectura esencial para promover la empatía y la inclusión.

Premios del concurso escolar 'Una mujer importante para mí'

En el marco de la Semana de la Mujer, se han entregado los premios del concurso escolar "Una mujer importante para mí". Una iniciativa que ha servido para reflexionar sobre los referentes femeninos en la vida de los más jóvenes. El Ayuntamiento agradece la participación de los centros Villa de Yuncos, Guillermo Plaza y Nuestra Señora del Consuelo, y felicita a los alumnos galardonados por su sensibilidad y creatividad.

El Espacio Joven alumbra el primer concierto del grupo Los Desconocidos

El grupo musical juvenil "Los Desconocidos" del Espacio Joven de Yuncos ha ofrecido su primer concierto, destacando el talento y dedicación de sus integrantes. Este evento se llevó a cabo en colaboración con la Asociación Sagratea+, que trabaja en la concienciación y visibilidad del Trastorno del Espectro Autista (TEA).

Excursión de jóvenes a Los Navalucillos

El próximo 26 de abril, el Espacio Joven Yuncos organiza una excursión a Los Navalucillos, pensada para jóvenes a partir de 12 años. Por solo 5 euros, el precio incluye el transporte en autobús y una ruta guiada por algunos de los rincones más bonitos de la zona, rodeados de bosques de encinas y con parada en su espectacular cascada. Para participar, es obligatorio llevar comida, agua, gorra y protección solar. Una jornada perfecta para disfrutar de la naturaleza, hacer nuevos amigos y vivir una aventura inolvidable. Las plazas son limitadas.

Yuncos busca talento: vuelve el concurso Got Talent

El próximo 17 de mayo, la Casa de la Cultura de Yuncos acogerá el esperado Concurso Got Talent, una cita pensada para descubrir y dar visibilidad al talento artístico de nuestro municipio.

Si tienes destrezas en música, danza, teatro u otra disciplina creativa, esta es tu oportunidad para subir al escenario y compartir tu arte.

Las inscripciones permanecerán abiertas hasta el 14 de abril y pueden formalizarse en la Oficina de Atención al Ciudadano (Plaza de la Villa, 1) o a través del correo electrónico: corresponsable@yuncos.es. Para más información, puedes llamar al teléfono 925 15 86 15 o consultar las bases mediante el código QR disponible.

Concierto de Semana Santa

Con devoción y pasión artística comenzaba el concierto de Semana Santa ofrecido por la Asociación Musical Villa de Cobeja en la parroquia de Yuncos. Un recital de marchas procesionales al que acudió buena parte del gobierno local, encabezado por el alcalde, Gregorio Rodríguez. La Asociación Musical Villa de Cobeja volvió a demostrar su calidad con una interpretación a la altura de su trayectoria.

Los mayores mejoran sus habilidades digitales

Del 10 al 13 de marzo, casi una veintena de personas mayores de 60 años participaron en el curso presencial "Yo Conecto", destinado a mejorar sus habilidades digitales. Esta formación, promovida por Red.es y el Ministerio para la Transformación Digital, les ha permitido aprender a manejar internet, redes sociales, videollamadas y herramientas digitales de uso cotidiano. Una muestra más del compromiso de Yuncos con la inclusión tecnológica de sus mayores.

YUNCLILLOS

Acuerdo de Yunclillos con AECC

El Ayuntamiento de Yunclillos ha formalizado un importante paso en su compromiso con la salud pública al firmar con la Asociación Española Contra el Cáncer (AECC) un Acuerdo Marco de Colaboración y un Convenio de Espacios Sin Humo. Esta alianza permitirá trabajar de forma conjunta en la prevención, promoción de la salud y sensibilización frente al cáncer, acercando a los vecinos y vecinas los servicios gratuitos que ofrece la AECC, como atención psicológica, asesoramiento social o apoyo jurídico-laboral.

El acto de firma contó con la presencia del presidente de la AECC en la provincia de Toledo, Fernando Jou, y del gerente, Raúl Cabello, reforzando el compromiso mutuo por mejorar la calidad de vida y el bienestar de la ciudadanía.

Reconocimiento a los concejales

El Ayuntamiento de Yunclillos ha iniciado en 2025 un gesto institucional, impulsado por la alcadía, de reconocimiento a la labor de sus representantes públicos, con la entrega de una Medalla e Insignia con el Escudo Municipal a cada concejal, como muestra de gratitud por su compromiso.

LOMINCHAR

Curso de monitor

En el Ayuntamiento/pabellón de Lominchar empieza desde el 11 de abril y hasta el día 27 del mismo mes un curso de monitor oficial para realizar actividades de ocio al aire libre. Serán 100 horas teórico-prácticas, 150h prácticas, habrá profesores titulados y una bolsa de trabajo.

PALOMEQUE

Semana Cultural

Del 7 al 11 de abril está teniendo lugar en el CEIP San Juan Bautista de Palomeque la III Semana Cultural con juegos antiguos, talleres, teatro y cuentacuentos.

RECAS

Inteligencia artificial en Recas

Durante este mes ha tenido lugar el desarrollo de la sesión de formación sobre Inteligencia Artificial en el Espacio Joven de Recas. Los participantes han aprendido acerca de las ventajas y desventajas de esta tecnología que está revolucionando el mundo.

Actividades para el Día del Libro

Recas ya tiene la programación con las actividades relacionadas con el Día del Libro. El 23 de abril habrá un taller de marcapáginas, el 25 un cuentacuentos y una manualidad con Mireia Cra Cri Crea, y el 25 una reunión del Club de Lectura Recas Lee.

Comida aniversario de la peña madridista

La Peña Madridista Villa de Recas estuvo de celebración el pasado mes de marzo en su tradicional comida aniversario. El evento multitudinario contó con la asistencia del Director del Área Social del Real Madrid y varios veteranos del club.

Presentación de la novela "Quiéreme aunque sea mentira"

Recientemente, ante el Club de Lectura de Valmojado, se presentó la novela "Quiéreme aunque sea mentira".

Los asistentes, junto a los autores, Rosi Rodríguez y Juan Ramón Garcia, y los concejales de Cultura y Servicios Municipales, Beatriz Antúnez y Jesús López Ramos, respectivamente, pudieron compartir un rato de lectura y conversación, explorando diferentes perspectivas

Finaliza el curso "crea tu propia empresa"

El Gobierno Municipal, a través de las Concejalías de #Educación y #Juventud, y dentro de la programación del Punto de Información Juvenil, se ha celebrado el pasado sábado el curso Crea tu propia empresa El Gobierno Municipal continua apostando por emprendedores llenos de ilusión y grandes ideas y su formación en los aspectos clave para lanzar su propio proyecto.

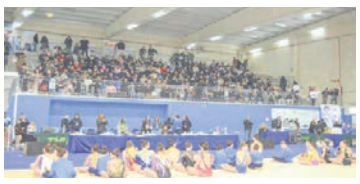

Sede del Trofeo nacional de Gimnasia Rítmica

Valmojado acogió como sede el Trofeo Nacional de Gimnasia Rítmica Tecnotrash, con la asistencia de más de 2000 personas durante toda la jornada.

Se trata de un evento nacional de Gimnasia Rítmica con la participación de Escuelas de esta modalidad deportiva, de todo el ámbito nacional, y que convirtió a Valmojado en el epicentro de este trofeo.

Comienzo de la tramitación para el desarrollo de la unidad de ejecución 7

El Pleno del Ayuntamiento de Valmojado aprobó inicialmente el Proyecto de Bases para la formulación y adjudicación del programa de actuación urbanizadora y selección de agente urbanizador del ámbito de la Unidad de Ejecución número 7 de las Normas Subsidiarias.

Desde el Gobierno Municipal, a través de la Concejalía de Desarrollo Urbano y Económico, Obras, Urbanismo e Infraestructuras, se está trabajando para continuar el desarrollo urbanístico, económico y social de nuestro Pueblo, con importantes iniciativas como fue la aprobación de las bases para la adjudicación el desarrollo de la Unidad de Ejecución número 20 de las Normas Subsidiarias –donde se construirá la futura Plaza Mayor de Valmojado– o la modificación del Plan Parcial del Sector 4 de las Normas Subsidiarias de Valmojado en cuanto a la ocupación máxima y la altura máxima permitidas a fin de fomentar la instalación de nuevas empresas en la localidad.

Este Gobierno Municipal, ha incrementado significativamente la construcción de viviendas nuevas unifamiliares en más del 11% en estos 22 meses de Legislatura, habiéndose concedido 57 licencias desde junio de 2023.

Tarde de flamenco. La Casa de Cultura de Valmojado acogió el Concierto de Rocío Luna, dentro de la programación que la Diputación de Toledo ha organizado durante el mes de marzo con motivo del Día Internacional de la Mujer. A este Concierto acudieron el Vicepresidente de la Diputación, Juan Carlos Trujillo; el responsable del área de Deportes e Igualdad, Juanjo Gómez; el Alcalde de la Villa, Jesús López López, acompañado del Gobierno Municipal

Actuaciones en diversas instalaciones y vías municipales

Durante las últimas semanas, desde el Gobierno Municipal, a través de las diferentes concejalías, ha instalado nuevo mobiliario en las salas de espera de la Casa de Cultura y Centro Cultural "Las Escuelas", así como sillones hospitalarios en el Velatorio Municipal.

También, en la rotonda de acceso al Municipio por la CM-4003, se ha instalado la nomenclatura de "VALMOJADO", junto con la actual ornamentación de la misma en recuerdo a la trashumancia que ha transitado por nuestro Pueblo a través de la Cañada real segoviana.

Igualmente, se ha procedido al pintado de la señalización vial de la Avenida Castilla-La Mancha, a cargo de la Consejería de Fomento.

Conferencia sobre el Sexmo segoviano de Casarrubios

Recientemente, se celebraba en Valmojado, una conferencia sobre el Sexmo Segoviano de Casarrubios en el Municipio madrileño de Colmenar del Arroyo, impartida por David González, profesor de Historia Económica de la Universidad de València y vecino de Valmojado, al que acompañaron el Alcalde de la Villa, Jesús López López; la Primer Teniente de Alcalde, Lourdes García, y los concejales de Cultura y Servicios Municipales, Beatriz Antúnez y Jesús López, respectivamente.

Con estas jornadas se pretende conocer la historia del Municipio y sus conexiones con las comunidades vecinas, y conectar realidades y sinergias comunes que permitan afrontar proyectos de futuro de acuerdo a dichas raíces.

Reunión informativa sobre las mejoras del servicio de Ayuda a Domicilio

El Gobierno Municipal, a través del Alcalde, Jesús López López, y la Concejal de Asuntos Sociales, Lourdes García Núñez, han explicado las mejoras en el Servicio de Ayuda a Domicilio que en próximas fechas se implantarán:

Incremento el Servicio de Ayuda a Domicilio los fines de semana y los días festivos.

Ampliación de las ayudas técnicas como camas articuladas y sillones hospitalarios.

Servicio de Comidas que ofrece la Diputación Provincial de Toledo.

Desde el inicio de la Legislatura, el Gobierno Municipal ha establecido como una de las prioridades de las actuaciones principales de la gestión local mejorar el Servicio de Ayuda a Domicilio.

Y, prueba de la apuesta por la mejora Servicio de Ayuda a Domicilio, ha sido asumir como propias, siendo abonadas por el propio Ayuntaminento, más horas de las establecidas en el Convenio firmado con la Junta de Comunidades.

Del mismo modo, se ha aumentado el personal que presta este Servicio para dar respuesta a las necesidades de los mayores y dependientes del Municipio.

Con estas nuevas medidas que se llevarán a efecto en las próximas semanas se pretende mejorar la calidad de vida de personas mayores y dependientes.

Representación infantil del musical 'Annie'

Más de 250 alumnos de educación infantil y primaria del CEIP Santísimo Cristo de la Misericordia han disfrutado de la representación del musical "Annie" en la Casa de la Cultura de Numancia. Este clásico musical, conocido por temas como "Mañana" y "Esta vida no es vivir", está basado en la tira cómica "Little Orphan Annie" de Harold Gray.

La historia sigue la vida de Annie, una niña huérfana que vive en un orfanato dirigido por la cruel señorita Hannigan. Su suerte cambia cuando es elegida para pasar un tiempo en la casa del millonario Oliver Warbucks, quien, tras conocerla, decide adoptarla. Sin embargo, Annie sigue buscando a sus verdaderos padres.

REHABILITAR LA BIBLIOTECA

Además de ofrecer una experiencia artística y educativa, la representación tiene un propósito solidario: las aportaciones de los familiares de los participantes se destinarán a la rehabilitación de la biblioteca del centro.

Desde enero del año pasado, el colegio desarrolla un proyecto de innovación educativa para fomentar la lectura, que incluye iniciativas como: 15 minutos de lectura diaria en el aula, sesiones semanales centradas en el fomento lector, un gusano lector en los pasillos para visualizar los libros leídos por todo el colegio, cartas enviadas por una misteriosa escritora con retos de escritura creativa y recomendaciones literarias, un pasaporte lector que permite obtener "billetes de avión" tras cada lectura, fomentando la puesta en común de los libros leídos, o encuentros con escritores destacados.

Este programa está contribuyendo a mejorar los hábitos lectores en Numancia, ante las dificultades socioeconómicas y altas ratios en las aulas, además de la incorporación tardía de alumnado a lo largo del curso.

Cata de aceite de los Montes de Toledo

El alcalde de Numancia, Juan Carlos Sánchez, junto a parte del equipo de gobierno, ha participado en la cata de aceite que ha puesto el broche final a la Semana de la Mujer en el municipio. Acompañados por una veintena de mujeres, han disfrutado de una experiencia única con los aceites de calidad de los Montes de Toledo. De la mano de la Diputación, la Denominación de Origen Montes de Toledo, la Finca La Portezuela y la Fundación Patrimonio Comunal Olivarero, han podido conocer más sobre el sabor y la elaboración de uno de sus productos más emblemáticos.

Éxito en la presentación de Nieves Herrero de su nueva novela "Luna Roja"

La Casa de la Cultura acogió la presentación de Luna Roja, la última novela de Nieves Herrero, en un acto que reunió a más de medio centenar de personas. Entre los asistentes destacó la participación del club de lectura local, cuyos integrantes aportaron su entusiasmo e interesantes reflexiones a la conversación con la autora.

El evento, organizado por la Biblioteca Pública Municipal de Numancia de la Sagra, contó con la coordinación de su bibliotecario, Pablo Nieto, cuyo trabajo y dedicación fueron clave para el éxito de la jornada.

Actividad frenética de diferentes cursos

La actividad de los diferentes cursos de Numancia marcha a una velocidad vertiginosa, en la clara apuesta del equipo de gobierno municipal de cara a la formación y el empleo de los vecinos de su municipio, entre los que destacan los cursos de Peluquería, de Logística y Carretillero, de Administración, o los del Grupo Amiab de inserción laboral.

Senderismo en Patones

Más de 50 senderistas vivieron una jornada excepcional explorando los hermosos paisajes de Patones. Esta ruta, organizada por el Ayuntamiento de Numancia de la Sagra en colaboración con el Centro Joven, completó todas sus plazas, lo que demuestra el gran interés y la participación activa de la comunidad. El equipo de gobierno municipal quiso agradecer a todos los que hicieron posible esta experiencia única, emplazándolos a la próxima aventura.

Gran concierto de Cuaresma

El pasado sábado 29 de marzo, la Parroquia Nuestra Señora de la Asunción fue el escenario de un emotivo Concierto de Cuaresma, organizado por la Junta de Hermandades y Cofradías. Gracias a la colaboración de la Asociación Musical San Marcos y al apoyo del Ayuntamiento de Numancia de la Sagra, el concierto reunió a más de medio centenar de asistentes, que pudieron disfrutar de un repertorio solemne y lleno de espiritualidad, en sintonía con el significado de la Cuaresma.

Airam Sobrino, del club de karate Seisan, seleccionado para representar a Castilla -La mancha en el Campeonato de España

Airam Sobrino Remón, alumno del Club de Karate Seisan. de Cedillo del Condado ha sido uno de los deportistas seleccionados para representar a la comunidad autónoma de Castilla -La Mancha en el Campeonato de España de Karate alevín, infantil y juvenil que tendrá lugar en Logroño los días 12 y 13 de abril. Una gran noticia para el deporte de la localidad que sigue sumando éxitos en muchas de las disciplinas ofertadas desde el Servicio Municipal de Deportes, entre ellos el Karate donde el pasado 15 de marzo, dentro de la primera fase de la ronda Kaizen disputada en la localidad de Quintanar de la Orden, el Club Seisan cosechó hasta cinco medallas, oro en categoría Kumite alevín, dos platas en Kumite alevín y juvenil y dos bronces en kata juvenil y Alevín. Desde el Consistorio, el Club y toda la familia deportiva de Cedillo del Condado felicitan el éxito de Airam y acompañan su progreso y experiencia en su próxima cita nacional.

Comienzan las obras de ampliación del Cementerio Municipal

El pasado 24 de marzo, daban inicio las obras de ampliación del Cementerio Municipal consistentes en la construcción de 16 sepulturas y 15 nichos y las consiguientes obras de pavimentación, urbanización y ajardinamiento del sector IV. Dichas obras, adjudicadas por 70.492 euros, estarán financiadas con cargo al Plan extraordinario de inversiones para la reactivación de la actividad económica y recuperación municipal de la Diputación de Toledo.

Con la ejecución e dicha fase, se dota al municipio de nuevos recursos, incluyendo una zona de columbarios para la deposición de cenizas, hasta ahora inexistente. Desde que se iniciaran las obras de ampliación del Cementerio Municipal en 2011 se han construido un total de 162 unidades de sepultura nuevas y 51 nichos, además de mejorar accesos y diseñar una urbanización más moderna, accesible y regular del área.

Las obras cuentan con un plazo de ejecución de dos meses, aunque el Ayuntamiento y la empresa adjudicataria esperan disponer del nuevo espacio en un plazo mucho menor.

“Cómo sobrevivir en un cole ordinario de una forma extraordinaria”

El CEIP Ntra. Sra de la Natividad de Cedillo del Condado, ejemplo de implicación en la inclusión de su alumnado y familias,

Con el lema “Cómo sobrevivir en un cole ordinario de una forma extraordinaria”, el CEIP Ntra. Sra. de la Natividad de Cedillo del Condado quiere poner de manifiesto su realidad y espíritu de trabajo durante el último curso, un trabajo que le ha llevado a mostrar su firme compromiso por la inclusión del alumnado y sus familias en dos importantes citas: el concurso OrientaT y el Congreso Internacional de Educación y Diversidad en la Universidad de Zaragoza. “Nos esforzamos en optimizar tanto los recursos personales como materiales para garantizar un entorno accesible y predecible en el día a día”, afirma su director, Ignacio Rodríguez.

Durante la 8ª Edición del Concurso “OrientaT” organizado por la Asociación de orientadores de Castilla-La Mancha (APOCLAM), celebrado en Toledo el 23 de noviembre y que reúne a profesionales de toda la comunidad autónoma, fue premiada la experiencia en orientación educativa del centro sagreño titulada “Aula multisensorial: La Pecera”. En este marco, se

La Banda de música de Cedillo del Condado abre la Semana Santa con un concierto protagonizado por la música religiosa y procesional . El Concierto se celebrará en la Iglesia Parroquial Ntra.Sra. De la Natividad y estará dirigido por Sara de Vega, su directora titular. Algunas de las obras que podrán escucharse son: Passio Granatensis de Ángel Lòpez, Mater Mea de Ricardo Dorado, Cuenta lo que fuimos de Roque Baños o Tu Soleá de Rosario-Natalia Martín.

EL CEIP NTRA. SRA. DE LA NATIVIDAD TUVO LA OPORTUNIDAD DE PRESENTAR Y DEFENDER EL PROYECTO PREMIADO "AULA MULTISENSORIAL LA PECERA"

reconoce el esfuerzo y la dedicación de la orientadora del Centro, Laura Cabrejas Bascuñán, destacando su labor en la innovación educativa y el apoyo al alumnado.

El 7 de marzo, la misma Asociación APOCLAM organizó las Jornadas Formativas "La orientación, piedra angular para el aprendizaje y la convivencia" en Cuenca, avaladas por el Centro Regional de Formación al Profesorado (CRFP) de Castilla-La Mancha. Durante estas jornadas, el CEIP Ntra. Sra. de la Natividad tuvo la oportunidad de presentar y defender el proyecto premiado "Aula multisensorial La Pecera", además de compartir las características y particularidades del centro y su entorno.

Posteriormente, durante el pasado fin de semana, el Colegio Público de Cedillo del Condado, con su equipo directivo y

LA EXPERIENCIA EN ORIENTACIÓN EDUCATIVA DEL CENTRO SAGREÑO TITULADA "AULA MULTISENSORIAL: LA PECERA" HA SIDO PREMIADA

de orientación al frente pudo participar en el Congreso Internacional de Educación y Diversidad en la Universidad de Zaragoza, donde pudo exponer su experiencia educativa mediante un simposio compuesto por diversas comunicaciones. El título de la intervención del centro toledano trató sobre "Cómo sobrevivir en un centro ordinario de una forma extraordinaria", y estuvo a cargo del Equipo de Orientación y Apoyo del centro. Este equipo está conformado por la orientadora educativa, que además coordina los recursos, y un grupo de especialistas, incluyendo a dos PTs (especialistas en pedagogía terapéutica), una encargada de la atención a todo el alumnado del centro, y la otra profesional, formando parte del Equipo TEA. También cuenta con dos ALs (especialistas en audición

EL COLEGIO PÚBLICO DE CEDILLO DEL CONDADO, CON SU EQUIPO DIRECTIVO Y DE ORIENTACIÓN AL FRENTE EXPUSO SU EXPERIENCIA EDUCATIVA

y lenguaje); una dedicada a la atención del alumnado con necesidades educativas específicas y especiales, mientras que la otra, forma parte del Equipo TEA, apoyando a estudiantes con trastorno del espectro autista. Además, el equipo incluye a dos Auxiliares Técnicos Educativos (ATEs), fundamentales en el desarrollo de este simposio, apoyando tanto en la accesibilidad cognitiva como en el respaldo a los docentes.

El director del centro, Nacho Rodríguez, quien acompañó la presentación y defensa de este simposio, valoró ambas experiencias como "un camino hacia el futuro que sigue reafirmando el compromiso de este Colegio Público con la inclusión y la mejora continua de su labor educativa".

La Primavera Florece en la Biblioteca Municipal

La Biblioteca Municipal se vistió de colores y alegría para dar la bienvenida a la primavera. En una tarde llena de creatividad y fantasía, se celebró un taller especial y una sesión de cuentacuentos que cautivaron a grandes y pequeños.

Carrera Contra el Acoso: el Viso se unirá a la lucha el 30 de abril

El 30 de abril de 2025, el Ayuntamiento de El Viso de San Juan y el IES Libertad de Carranque organizan la 4ª Carrera Contra el Acoso. El evento solidario busca recaudar fondos para Save the Children.

Las jornadas de historia y de misterio atrajeron a numeroso público. La Casa Cultural de El Viso de San Juan se convirtió en el epicentro del misterio y la historia con la celebración de las Jornadas de Historia y Misterio. El evento fue un rotundo éxito, atrayendo a una multitud de entusiastas que llenaron el aforo de la Casa Cultural.

Éxito rotundo en la III edidición del Encuentro de Kárate "Amigos de Javi Sánchez"

El Polideportivo Municipal se vistió de gala para acoger la tercera edición del encuentro de kárate "Amigos de Javi Sánchez", un evento que reunió a karatekas de todas las edades en una mañana llena de camaradería y espíritu deportivo. El encuentro, que rindió un merecido homenaje a Javi Sánchez, un referente del kárate local, destacó por sus emocionantes exhibiciones de kata, combates amistosos y enriquecedores talleres prácticos. Además, el evento se caracterizó por el ambiente de respeto y apoyo mutuo que se respiraba entre los participantes.

El Viso vibra al rítmo de la batería

El pasado sábado 29 de marzo, la Casa de la Cultura de El Viso de San Juan vibró al ritmo de los tambores durante el esperado concierto de alumnos de batería. El evento, que comenzó a las 18:00 horas, congregó a un público entusiasta que disfrutó de una tarde llena de talento y energía. Los alumnos, de diversas edades y niveles, demostraron su pasión por la música y su dominio del instrumento, interpretando un repertorio variado. La calidad de las interpretaciones y la entrega de los jóvenes músicos fueron recibidas con aplausos y ovaciones por parte del público.

El 26 de abril se celebrará la Feria del Libro de segunda mano

El próximo 26 de abril, la comunidad se reunirá en la Feria del Libro de Segunda Mano, un evento que celebrará la cultura y el reuso de libros. Un espacio para que los particulares vendan sus libros usados, evitando que terminen en la basura, y disfrutarán de una variedad de actividades para todas las edades.

Durante todo el día, los asistentes podrán disfrutar de una barra con comida y bebida a precios populares. La terraza y la música añadirán un toque festivo, mientras que un pintacaras ofrecerá diversión adicional para los niños.

El Viso de San Juan se prepara para el VIII Viso Rock

El 19 de julio, el parking de la Piscina Municipal de El Viso de San Juan acogerá el VIII Viso Rock desde las 20:00 horas. Avalanch, Padre Cuervo y Xeria encabezan el cartel, prometiendo una noche de rock vibrante.

Se abre plazo de inscripción para monitores deportivos de fútbol

El Ayuntamiento ha anunciado la apertura del plazo de inscripción para la selección de 12 monitores deportivos que se incorporarán a la Escuela Municipal de Fútbol. El plazo de inscripción permanecerá abierto hasta el lunes 14 de abril de 2025. Los interesados podrán presentar sus solicitudes de forma presencial en el Registro General del Ayuntamiento, a través de la sede electrónica municipal (https://elvisodesanjuan.sedelectronica.es/info) o mediante cualquiera de las formas establecidas en la Ley 39/2015.Más información en la página web del Ayuntamiento.

Una Semana Santa 2025 llena de tradición y fervor

La localidad se prepara para vivir procesiones y actos religiosos que reflejan la riqueza cultural de la zona.

Además, el Ayuntamiento ha hecho públicas las bases para el tradicional concurso del Judas 2025, una cita que cada año despierta la creatividad de los vecinos. Se pueden consultar las bases y a participar en este evento tan arraigado en la cultura local.

Oportunissimo®

tu Factory del Mueble

MUEBLES - SOFAS - COLCHONES - DECORACIÓN. ***** CALIDAD - DISEÑO - PRECIOS BAJOS - GARANTÍA

OFERTA ESPECIAL

Sofá 3 ASIENTOS tapizado en tela. Con asientos de arrastre, respaldos reclinables y brazos deslizantes y con arcón. Disponible en más telas y colores. Sentada de Calidad.

SILLÓN RELAX ELÉCTRICO ELEVAPERSONAS tapizado en tela MAGNOLIA. Disponible en más colores. Sentada de Calidad

Sofá Cama

MESA DE CENTRO ELEVABLE

CANAPÉ GRAN CALIDAD

con tapa reforzada, tapizada en tejido 3D (valido para cualquier colchón). Disponible en varios colores y medidas, con opcion de tapa partida.

Colchón de muelle ensacado

PACK'S DESCANSO: CAMA ARTICULADA + COLCHÓN HR

Cama articulada con motor eléctrico actuador doble de 220 v. ac/24 v.dc, 2 x 4.500 de 450 Nw con sistema silencioso de elevación.
Colchón HR (sin muelles) con una capa de Visco-Gel.
DISPONIBLE EN MÁS MEDIDAS y con más tipos de colchones.

En NUMANCIA DE LA SAGRA (Toledo)

Autovía A-42. Salida 40 (Yuncos)
Pol. Ind. "Villa de Azaña". C/ Del Horno,83
45230 Numancia de la Sagra (Toledo)

925 516 029

De LUNES a VIERNES de 10.30 a 14.30 h / 17.30 a 20.30 h
SÁBADOS de 10.30 a 14.00 h

MUEBLES - SOFAS - COLCHONES - DECORACIÓN. ***** CALIDAD - DISEÑO - PRECIOS BAJOS - GARANTÍA

Éxito rotundo del TBOMIC Ugena

La II Edición de TBOMIC Ugena congregó a más de mil personas en el CEIP Tres Torres, consolidándose como un evento cultural de referencia en la comarca. La feria contó con 20 stands de librerías e ilustración, así como con una variada programación que incluyó más de una veintena de actividades diseñadas para todas las edades. Los asistentes pudieron participar en charlas y firmas de autores de renombre, como Miguelanxo Prado, galardonado con el Premio del Festival de Angulema y el Premio Nacional del Cómic, y José Fragoso, creador de la popular serie 'Olivia Wolf', entre otros.

Además, se llevaron a cabo seis talleres de diferentes temáticas, desde Origami y Caligrafía China hasta Manga, Ilustración y Color. Los torneos de Pokémon, la yincana, el pintacaras, el concierto de Alien Rockin' Explosión, la exposición y el photocall realizado por los alumnos del taller de expresión artística de Ugena, el foodtruck y el concurso de Cosplay complementaron la oferta de la feria. Varios cosplayers también animaron el evento con sus recreaciones.

INNOVACIÓN Y ORGANIZACIÓN

El Coordinador Provincial de la Delegación de JCCM, Javier Úbeda, y el Alcalde de Ugena, Félix Gallego García, visitaron la feria y destacaron el éxito de esta iniciativa cultural. La radio 'Menudo Castillo' también estuvo presente, con niños ejerciendo de locutores y entrevistadores. CMM Televisión cubrió el evento y entrevistó a Úbeda y Gallego, quienes destacaron la calidad de la organización y el fomento del diálogo entre lectores y creadores.

TBOMIC Ugena se distinguió no solo por su temática, sino también por su innovación, estructura y organización, así como por la calidad de todas sus actividades. La feria promueve el encuentro entre lectores, creadores y profesionales del sector, fortaleciendo el tejido cultural e impulsando el cómic como medio de expresión artística, conocimiento y comunicación.

Actividades para Abril y la salud

El 7 de abril es el Día Mundial de la Salud y por ello en el Ayuntamiento durante el mes de abril, se celebran unas jornadas de la salud. Un mes repleto de diferentes actividades enfocadas en la nuestra salud. Revisión dental (9 de abril), Screening visual (día 10), Reiki (11), Yoga familiar (16), arteterapia (22 de abril), revisión dental (23), screening (24), charla de adicciones (viernes 25) y charla sobre el manejo de la medicación (30 de abril).

Arreglos de caminos

Durante estos días se han venido realizando las tareas habituales de mantenimiento de los siguientes caminos: Serranillos hasta Torrejoncillo de los Higos, Camino Real (incluso hasta el acceso a la carretera), Viñagrande y Carranque, para continuar en los caminos de Boadilla-Santo Cristo y el acceso a Las Mimosas entre otros. Por otra parte, los servicios generales están acometiendo la obra de sustitución de un tramo de la tubería de abastecimiento en la urbanización "Los Pradillos", se ha llevado a cabo recientemente trabajos de mejora en la Carretera de Carranque, con el objetivo de optimizar el suministro de agua en la zona, y pasado el tren de borrascas se ha procedido a trabajos de limpieza y mantenimiento ordinarios.

Día Mundial del Síndrome de Down

El pasado 21 de marzo se conmemora el día mundial del síndrome down #TanComoTú es el lema de este 21 de marzo 2025, mismas rutinas, mismos derechos y mismas libertades. El Alcalde de Ugena, Félix Gallego García junto con la Teniente de Alcalde, Lourdes Gutiérrez Rodríguez, han asistido al acto central de Down Toledo en el Ayuntamiento de la capital del Tajo.

El pueblo de los corazones felices

El Ayuntamiento ha organizado la II Edición del Programa "Acción Social y Bienestar Emocional", el PROYECTO "SEMILLAS II' con motivo del Día Mundial de Concienciación sobre el Autismo, que se conmemora el 2 de abril. Ugena ha querido así poner el foco en la sensibilización y visibilización del Trastorno del Espectro Autista (TEA), dentro de su programa "Acción Social y Bienestar Emocional", sembrando conciencia, empatía y conocimiento.

Senda poética con "El Hilo de los Versos"

La poesía tomó las calles de Ugena con la actividad "El Hilo de los Versos", una propuesta impulsada por la concejala Elisa Fernández, también escritora y poeta en un recorrido único en el que los versos guiaron a los asistentes.

Encuentro Cultural Benéfico Menudos Artistas en Ugena

Se ha celebrado en Ugena una nueva edición del Encuentro Cultural "Menudos Artistas", una jornada llena de ilusión, arte y compromiso social, organizada por la Escuela Menudos Artistas.

A lo largo del día, se sucedieron cuatro sesiones en las que el alumnado de la escuela mostró su talento sobre el escenario, demostrando el gran trabajo realizado durante el curso. La concejala de Cultura, Elisa Fernández, asistió al evento, poniendo en valor el papel de la cultura en el municipio y destacando cómo esta se proyecta a través de iniciativas como la de la Escuela Menudos Artistas.

Además del carácter cultural, el encuentro tuvo un marcado fin solidario. Gracias a la participación y colaboración de todas las personas implicadas, se lograron recaudar alrededor de 2.000 euros para la Asociación Debra Piel de Mariposa, en apoyo a las personas que conviven con esta enfermedad rara. Desde el Ayuntamiento se agradece especialmente a Laura, directora de la escuela, su dedicación y compromiso, así como a todas las familias, alumnado y asistentes por contribuir a este exitazo.

Malabares en la Escuela Infantil

Recientemente la Escuela Infantil 'Los Peques' de Ugena ha vivido una jornada muy especial con la visita de Javier Alonso (@malabares_infantiles), que ha llenado de color y alegría cada rincón del centro. Luces, pelotas, equilibrio y juegos han sido los ingredientes principales de esta actividad que ha hecho disfrutar al máximo a los más pequeños. Una experiencia única en la que no han faltado las risas, la sorpresa y la participación activa de los niños y niñas.

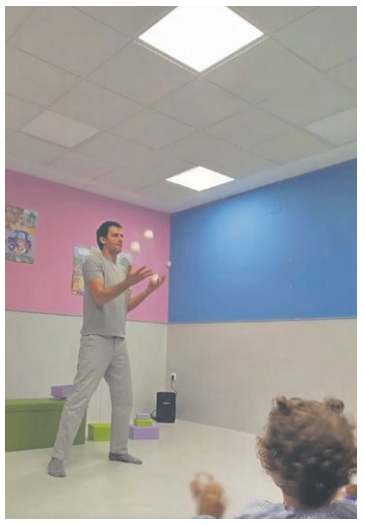

Actividades de la Semana de la Mujer

Ya el mes pasado os informamos de los actos institucionales del Día Internacional de la Mujer celebrados en el Consistorio entre otros, pero la Semana de la Mujer dejó otras actividaes igual de interesantes para conmemorar y concienciar en esta fecha tan importante. De ellas, la jornada del domingo tuvo un sabor muy especial gracias a la Asociación Mujeres Amanecer, que ofreció unas exquisitas migas manchegas a todas las personas asistentes.

Por otra parte destacaron las Lecturas por la igualdad, un encuentro de lectura y conversación en la biblioteca municipal Esteban Díaz. Un bonito encuentro de la Asociación de Mujeres Amanecer de Ugena y varios miembros del Equipo de Gobierno para conmemorar este día de visualización de la igualdad.

También hubo espacio para las artes escénicas, ya que el Teatro Municipal de Ugena acogió la representación de la obra Pareja abierta, de Darío Fo y Franca Rame. La puesta en escena corrió a cargo de la Asociación Cultural 'Todos o ninguno', que ofreció una fantástica adaptación de esta comedia que, desde el humor, invita a la reflexión sobre las relaciones de pareja y las desigualdades de género. En Exentas, las risas llegarían al teatro municipal de la mano de un espectáculo clown de lo más divertido.

Comercial Durma®

ILLESCAS
C/ García Lorca, 46
Pol. Ind. Corredor de la Sagra - 45200 ■ Illescas
Teléfonos: 925 511 302 ■ 678 466 744

TOLEDO
Avda. Río Estenilla, 10
Pol. Ind. Santa María de Benquerencia - 45007 ■ Toledo
Teléfonos: 925 960 412 ■ 658 014 736

MÁS DE 40 AÑOS DE EXPERIENCIA
www.comercialdurma.com

- Soluciones y sistemas de ahorro energético
- Especialistas en aerotermia con suelo radiante y/o radiadores
- Fontanería
- Calefacción
- Aire Acondicionado
- Piscinas y riegos

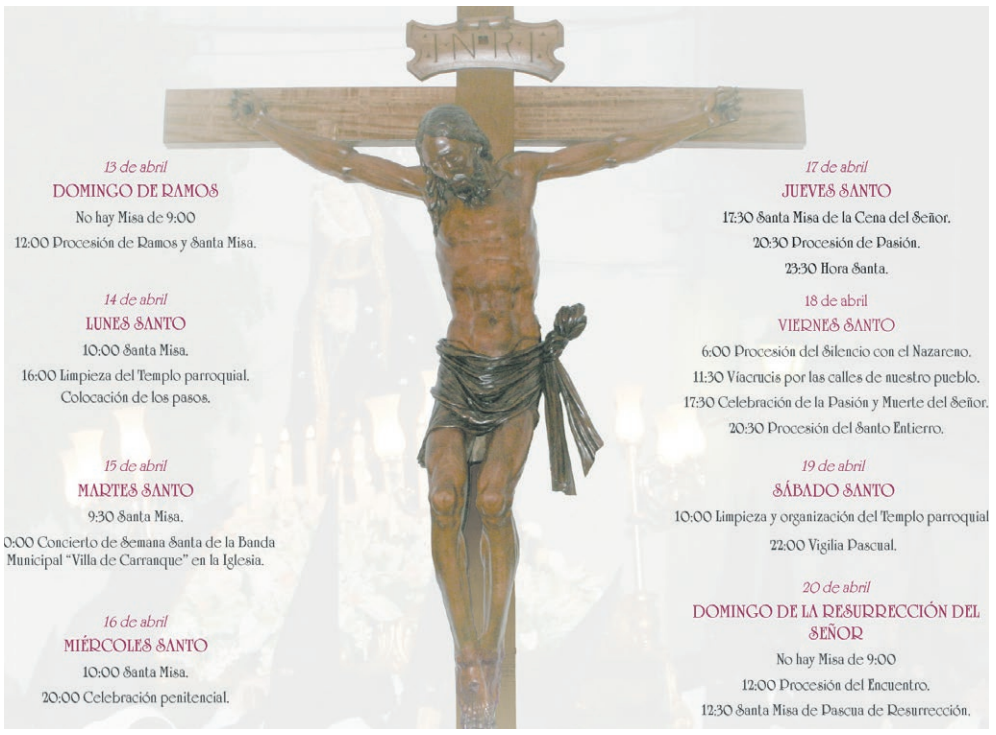

Presentación de la Semana Santa

La alcaldesa, Amelia Guzmán, acompañada del párroco, D. Josué García y los concejales Delia Martín y Raúl Boyero, presentaron el cartel y el programa de la Semana Santa 2025, también se presentó el cartel del Concierto de Semana Santa. En el acto, explicaron a los muchos asistentes los significados de la cartelería elegida para este año y animaron al pueblo a participar de estos días tan significativos.

Nuevo Policía Local. La alcaldesa, Amelia Guzmán junto al Secretario Municipal han rubricado el convenio para la Comisión de Servicio de un nuevo Policía Local.

Feria de empleo

La alcaldesa Amelia Guzmán, junto a la concejal Delia Martín, recorrió la Feria que se desarrollaba en el Espacio Escénico de Illescas y pudieron conversar con profesionales dispuestos a tender su mano para poder continuar ofreciendo proyectos gratuitos en cursos y ofertas de trabajo para la comarca.

Proyección del primer capítulo de Alerta

Con la presencia de sus protagonistas Daniel Arias y Bárbara Cuesta, actriz local, se proyectó el primer capítulo de la serie Alerta, que conciencia a los más jóvenes sobre las consecuencias de un mal uso de las redes sociales, presentada por la productora local El Sueño Eterno Pictures.

Presentación literaria con Puri Olea

Purificación Olea Cenamor sintió el cariño de su pueblo en la presentación de su libro "Con todas mis fuerzas" en un lleno Salón de Actos. Acompañada en la mesa por la alcaldesa, Amelia Guzmán y Delia Martín, concejal de Cultura; Fernando Jou, presidente de la AECC Toledo; Inma Cruz, presidenta de la Asociación Manos y Voces y Pascual Hernández, escritor y colaborador en la realización del libro, que se puede adquirir, bajo petición, al teléfono 660431274. La autora hizo entrega a la alcaldesa de un ejemplar del libro para que todos los vecinos puedan disfrutar del mismo en la Biblioteca Municipal.

Educación Vial en los colegios

Desde la concejalía de Educación junto con Policía Local y la DGT de Toledo, se han organizado unas jornadas de Educación Vial para el alumnado desde 1° de infantil hasta 6° de primaria. El objetivo es fomentar desde edades tempranas el respeto por las normas de tráfico y la seguridad vial.

Taller pequeños ornitólogos

Un taller para introducir a los más pequeños en el mundo de las aves, profundizando en cada una de ellas con sus nombres, formas, colores, sonidos y hábitat, especialmente descubriendo la exuberante presencia de tantas variedades de aves en nuestro entorno.

PARA

Y disfruta de una tierra increíble

CASTILLA-LA MANCHA

Castilla-La Mancha

CASTILLA-
LA MANCHA

www.turismocastillalamancha.es

Arranca la recuperación del Parque del Arroyo Tocenaque, dañado por la DANA de 2023

Se espera que las obras finalicen este mismo año y el parque esté plénamente operativo en un breve espacio de tiempo

El Ayuntamiento de Yuncler, con el apoyo del Gobierno de España, ha comenzado las obras de rehabilitación del Parque del Arroyo Tocenaque, gravemente afectado por las inundaciones de la DANA de septiembre de 2023.

Esta actuación, que cuenta con una inversión de 50.000€, no solo repondrá las infraestructuras dañadas, sino que incorporará mejoras para convertir el espacio en un lugar más accesible, moderno y adaptado a las necesidades de los vecinos. Entre las novedades destacan:

- **Zona de petanca,** para fomentar el deporte y la socialización entre los mayores.
- **Área biosaludable**, con equipamiento adaptado para ejercicios al aire libre.
- **Reposición de zonas verdes,** mobiliario urbano y sistemas de drenaje para prevenir futuros daños por lluvias torrenciales.

El alcalde, Luis Miguel Martín Ruiz, ha señalado que “tras los graves daños sufridos el año 2023, era prioritario recuperar este espacio tan querido por los vecinos, pero también mejorarlo para que sea más seguro y útil para todas las edades”. Además, ha agradecido el apoyo de las administraciones colaboradoras y ha subrayado el compromiso del equipo de gobierno con la prevención y la resiliencia climática.

Se espera que el parque esté totalmente operativo en 2025.

Este proyecto forma parte del plan municipal de recuperación de infraestructuras tras la DANA, que incluye también la reparación de caminos rurales, redes de saneamiento y otras zonas verdes.

La Biblioteca celebra el Día del Libro con un mes lleno de actividades

Abril ha llegado, y con él, la celebración del Día del Libro en la Biblioteca local. Para conmemorar esta fecha tan especial, la biblioteca ha organizado una amplia variedad de actividades para todos los gustos y edades.

La programación incluye un taller de poesía, donde los participantes podrán explorar su creatividad y aprender sobre este género literario. También se ha organizado una excursión cultural a Ocaña, que permitirá a los asistentes conocer el patrimonio histórico y cultural de esta localidad.

Los amantes de la lectura tendrán la oportunidad de asistir a presentaciones de libros, donde podrán conocer a sus autores favoritos y descubrir nuevas obras. Los más pequeños podrán disfrutar de cuentacuentos, mientras que los jóvenes podrán poner a prueba sus habilidades en un escape room literario. La biblioteca también celebrará su tradicional concurso de marcapáginas y un maratón de lectura del Premio Planeta, donde los participantes podrán disfrutar de las obras ganadoras de este prestigioso galardón. Además, se llevarán a cabo actividades solidarias, como la donación e intercambio de libros por alimentos. La biblioteca también celebrará el primer aniversario de su reapertura tras la DANA, un evento que marcó un hito en la historia de la institución.

Todas las actividades requieren inscripción previa en la biblioteca. Se recomienda consultar la programación completa en las redes sociales de la biblioteca o visitarla para obtener más detalles. La Biblioteca local invita a todos a participar en estas actividades y a celebrar juntos el Mes del Libro.

Dan comienzo las obras de remodelación, ampliación y mejora de la Piscina Municipal

Las obras tienen un plazo de ejecución de tres meses y se prevée que la nueva piscina esté lista ese mismo verano

El Ayuntamiento de Yuncler, en colaboración con la Junta de Comunidades de Castilla-La Mancha y la Diputación de Toledo, anuncia el inicio de las obras de remodelación y ampliación de la piscina municipal, un proyecto que modernizará las instalaciones y mejorará el servicio para todos los vecinos.

Esta actuación, cofinanciada por las tres administraciones, incluye:

- **Ampliación del vaso principal,** mejorando su capacidad y comodidad.
- **Construcción de una nueva piscina infantil,** adaptada a los más pequeños.
- **Edificación de una caseta técnica** que albergará las bombas y el depósito de cloro, garantizando un mejor mantenimiento y seguridad.

El alcalde de Yuncler, Luis Miguel Martín Ruiz, ha destacado que "esta inversión refleja el compromiso con el deporte, el ocio y la calidad de vida de nuestros ciudadanos". Asimismo, ha agradecido el apoyo de la Junta de Castilla-La Mancha y la Diputación de Toledo, "sin cuyo aporte este proyecto no sería posible".

Las obras, que darán comienzo en breve, tienen un plazo de ejecución de 3 meses y se realizarán con las mínimas molestias para los vecinos. Se prevé que la nueva piscina esté lista para la temporada de baño de 2025. Este proyecto refuerza el compromiso de las instituciones con las infraestructuras públicas, promoviendo espacios saludables y de convivencia para toda la población.

Cobeja se llena de letras con el Bingo Literario

La Biblioteca Municipal ha puesto en marcha una iniciativa original y divertida para fomentar la lectura entre sus vecinos: ¡el Bingo Literario! Esta actividad, dirigida a diferentes grupos de edad, invita a los participantes a sumergirse en el mundo de los libros y a descubrir nuevas historias. El funcionamiento es sencillo: los participantes reciben un cartón de bingo con títulos de libros y autores. A medida que van leyendo los libros seleccionados, marcan las casillas correspondientes. El objetivo es completar el cartón y, ¡conseguir premios!
El Bingo Literario ofrece una amplia variedad de lecturas para todos los gustos, desde clásicos de la literatura infantil y juvenil hasta novelas de misterio y poesía. Además, para justificar la lectura, los participantes deben presentar un resumen del libro, lo que garantiza una comprensión profunda de la obra.

Creatividad en el Taller del Día del Padre

La Biblioteca Pública Municipal se llenó de creatividad y entusiasmo esta tarde durante el taller especial del Día del Padre. Más de 80 niños participaron en la elaboración de originales regalos para sus papás, creando un ambiente de alegría y diversión.

Los pequeños artistas trabajaron con gran dedicación en diversas manualidades, demostrando su cariño y agradecimiento hacia sus padres. Desde tarjetas personalizadas hasta originales objetos decorativos, cada creación reflejaba el esfuerzo y la imaginación de los niños. El taller fue un rotundo éxito, superando todas las expectativas y dejando a los niños y a sus familias con una sonrisa en el rostro.

Concurso de relatos: Nadie se queda solo

El CEIP San Juan Bautista y la Biblioteca Municipal de Cobeja han unido fuerzas para lanzar el concurso de relatos “Nadie se queda solo”, una iniciativa que busca concienciar a los más jóvenes sobre la importancia de la inclusión y la lucha contra el bullying.

El concurso está dirigido a alumnos de 3º a 6º de primaria, quienes tendrán la oportunidad de expresar sus ideas y reflexiones sobre esta problemática a través de la escritura. Los relatos deberán abordar el tema de la inclusión y el rechazo al bullying, fomentando valores como el respeto, la empatía y la solidaridad.

Los ganadores serán anunciados el 23 de abril, coincidiendo con la celebración del Día del Libro Los premios, que aún no han sido revelados, prometen ser un incentivo para el talento de los jóvenes escritores.

Se presenta la programación de la ‘primavera cultural’

Cobeja ha presentado su variada programación cultural para los meses de marzo y abril, bajo el título “Primavera Cultural”, prometiendo un abanico de eventos para todos los gustos y edades.

La agenda arranca el 19 de marzo con un taller de manualidades dedicado al Día del Padre, seguidoa el 30 de abril por una actividad similar para el Día de la Madre. Los amantes de la literatura disfrutarán de encuentros con escritores y presentaciones de libros, enriqueciendo el panorama cultural local.

Las excursiones también serán protagonistas, con una visita a Consuegra para explorar su patrimonio histórico y una ruta literaria inspirada en “Enjambre” de Rafael Cabanillas, diseñada para el club de lectura local.

El Día del Libro se celebrará con lecturas de relatos, la entrega de premios del concurso de cuentos del CEIP San Juan Bautista, poesías del Taller de Memoria y la presentación del libro de Vanessa Rizo.

El Ayuntamiento invita a vecinos y visitantes a participar en esta “Primavera Cultural”.

La Semana Santa infantil llena Cobeja de ilusión y devoción

Las calles de Cobeja se convirtieron en el escenario de una emotiva celebración de la Semana Santa Infantil. Los niños y niñas de la catequesis, acompañados por sus familias, protagonizaron un fin de semana lleno de ilusión y tradición.

Los pequeños participantes demostraron un gran compromiso y alegría, contagiando a todos los presentes con su entusiasmo. La jornada permitió a los niños y niñas vivir de cerca las tradiciones de la Semana Santa, aprendiendo sobre su significado y transmitiendo su valor a las nuevas generaciones.

Avanzan las obras de mejora en la calle Castilla y sus alrededores

Se están llevando a cabo importantes obras de mejora en la calle Castilla y sus alrededores

Estas obras tienen como objetivo modernizar la zona, mejorar la accesibilidad y renovar los servicios públicos. Se espera que, una vez finalizadas, estas mejoras contribuyan a mejorar la calidad de vida de los vecinos y a embellecer el entorno urbano.

El Ayuntamiento de Cobeja agradece la paciencia de los ciudadanos durante el desarrollo de las obras y se compromete a mantenerlos informados sobre el progreso de los trabajos.

Se coloca la primera piedra de la nueva piscina municipal

Se prevé que la nueva piscina esté terminada para su disfrute este mismo verano de 2025

El pasado 31 de marzo, Cobeja fue testigo de un acontecimiento trascendental: la colocación de la primera piedra de su nueva piscina municipal. Este proyecto, largamente anhelado por los vecinos, representa un paso crucial en la recuperación de un espacio comunitario esencial, devastado por la DANA que azotó la región en septiembre de 2023. La ceremonia simbolizó no solo la reconstrucción de una infraestructura, sino también la renovación del espíritu de la comunidad y el inicio de una nueva etapa de esperanza y progreso para el municipio. Con una inversión de 727.750 euros, financiada en gran medida por la Diputación de Toledo, la nueva piscina promete ser un espacio moderno, accesible y seguro para todos. La instalación contará con una piscina principal de 25x12,5 metros, ideal para la práctica de la natación y otras actividades acuáticas, y un vaso infantil de 6x12,5 metros, diseñado para el disfrute seguro de los más pequeños. Además, se construirán vestuarios, aseos, un bar, un botiquín y una zona de recreo, ofreciendo una experiencia completa para los visitantes.

El acto inaugural contó con la presencia destacada de la Presidenta de la Diputación de Toledo, Concepción Cedillo, así como de otros representantes provinciales y municipales. La participación de los alumnos del CEIP San Juan Bautista añadió un toque emotivo al evento, recordando el impacto de la DANA y transmitiendo un mensaje de fortaleza y optimismo: “Cobeja nunca hundida, siempre a flote”. Asociaciones locales y numerosos vecinos también se unieron a la celebración, demostrando el apoyo unánime de la comunidad a este proyecto.

“El Unicornio Mágico y la tierra Encantada”, y “Amor en la distancia”, presentaciones literarias en la biblioteca

El 28 de marzo, la Biblioteca Municipal se llenaba de magia y fantasía con la presentación del libro “El unicornio mágico y la tierra encantada”, escrito por Carolina, Leire y Nagore, tres talentosas vecinas de nuestro municipio.

Madre e hijas compartieron con el público su emocionante aventura literaria, que comenzó como un proyecto familiar y se ha convertido en una experiencia gratificante para las tres. Además, revelaron su faceta como youtubers, compartiendo su día a día en un canal familiar.

El Ayuntamiento y el Club de Lectura obsequiaron a las autoras con detalles especiales, incluyendo un hermoso ramo de flores de papel. Desde el Ayuntamiento, les agradecemos que hayan elegido nuestra biblioteca para presentar su libro y les deseamos mucho éxito en sus futuras creaciones.

El viernes 4 de abril, la biblioteca municipal recibía a Yolanda Muñoz para la presentación de su libro “Amor en la distancia”.

Un encuentro literario, organizado por el Club de Lectura, Letras y Sueños, en el que se pudo conocer un poco más a la autora y descubrir su nuevo libro.

La Biblioteca Municipal lanza sus concursos de Poesía y Narración Breve

El concurso de Poesía ha sido convocado para participantes de todas las edades, quienes han presentado obras de temática libre con una extensión máxima de 50 versos. Por su parte, el certamen de Narración Breve está dirigido exclusivamente a residentes, quienes concursan con relatos de entre 5 y 10 folios, también de temática libre.

Ambos concursos contarán con premios en metálico, cuyo valor dependerá de la categoría y la fecha para la entrega de premios es el 23 de abril de 2025.

Jóvenes del municipio descubren el mundo de la programación en taller de Roblox

Villaluenga de la Sagra acogió el pasado sábado un innovador taller de creación de videojuegos con Roblox, donde participantes de 8 a 14 años aprendieron los fundamentos del diseño digital y la programación básica. Así, el Centro Cultural de Villaluenga de la Sagra se transformó en un espacio de innovación tecnológica durante el taller “Crea tu primer videojuego con Roblox”, organizado por la Concejalía de Juventud del Ayuntamiento. La actividad, que completó su aforo, permitió a los jóvenes participantes dar sus primeros pasos en el desarrollo de videojuegos.

El Taller de Primavera de Villaluenga reune a una decena de participantes alrededor de las flores

El pasado 21 de marzo, la Casa de la Cultura de Villaluenga de la Sagra celebró el Taller de Primavera, organizado por el Ayuntamiento. Personas de todas las edades disfrutaron de actividades creativas, creando diversos centros de flores. La Concejalía de Igualdad agradeció la participación, destacando el entusiasmo de los pequeños asistentes. Este evento subraya el interés de la comunidad por actividades que promueven la convivencia y la creatividad.

Pequeños arqueólogos crean arte en el taller de mosaicos

El 28 de marzo, los niños de VIllaluenga de la Sagra se convirtieron en auténticos artistas durante un divertido taller de mosaicos. La actividad, organizada por el Ayuntamiento, permitió a los más pequeños explorar su creatividad y aprender sobre esta antigua técnica artística.

Con entusiasmo y dedicación, los niños se sumergieron en el mundo de los mosaicos, eligiendo cuidadosamente las teselas de colores y creando diseños únicos. El resultado fue una colorida exhibición de mosaicos, cada uno con el sello personal de su creador. El taller, de carácter didáctico, no solo fomentó la creatividad de los niños, sino que también les brindó la oportunidad de aprender sobre la historia y la importancia del arte del mosaico. Los participantes se mostraron fascinados por la técnica y disfrutaron del proceso de creación.

2400 TAV
CUPRA GARAGE
AUTOS JUANJO
Todos somos capaces de emocionarnos, pero solo unos pocos convierten esos sentimientos en el impulso a seguir. Por eso te invitamos a visitar un espacio donde dejar atrás la razón, un lugar donde compartir experiencias con los que entendemos que la conducción, más allá del control, tiene mucho de pasión.
CUPRA
Consumo medio combinado con gama CUPRA Tavascan de 15,2 a 16,8 kWh/100 km.
Emisiones ponderadas de CO2 de 0 g/km (Valores WLTP). Imagen acabado CUPRA Tavascan con opcionales.
AUTOS JUANJO - CALLE TOLEDO, 40 - 28981 PARLA - T. 916 986 116 - REDCUPRA.ES/AUTOSJUANJO

Velada literaria: Javier López-Galiacho Perona presentó su nueva obra El Lector de Galdós

Javier López-Galiacho Perona presentó su nueva obra El Lector de Galdós en Cabañas de la Sagra. Así, la literatura cobró vida en el auditorio de la Casa de la Cultura de Cabañas de la Sagra con la esperada presentación de El Lector de Galdós, la más reciente obra del escritor Javier López-Galiacho Perona.

El evento contó con la presencia de numerosos vecinos y miembros del Club de Lectura local, quienes tuvieron la oportunidad de compartir impresiones con el autor y profundizar en los entresijos de su nuevo libro. Además, López-Galiacho Perona dedicó ejemplares y firmó libros, en un encuentro cercano y enriquecedor que dejó huella en los asistentes.

Teatro musical con "Algo de Luz"

El pasado sábado 15 de marzo, los amantes al teatro tuvieron una cita en la Casa de la Cultura de Cabañas de la Sagra con la llegada del musical "Algo de luz", una tragicomedia donde los cuidados, la ternura y la aceptación fueron piezas clave de la historia que protagonizó una mujer llamada Diana, en un montaje a cargo de la Compañía de Teatro Musical de El Giro.

La biblioteca sigue con sus actividades

La actividad frenética de la Biblioteca Municipal de Cabañas sigue dejando numerosas actividades como la recogida de plantitas, el aprendizaje de las legumbres o la visita de la escritora Almudena Puebla al colegio... gracias a la dinamización de su bibliotecaria, Celeste Pérez Martín.

El Espacio Joven nunca para!

Diciendo adiós a su monitora voluntaria Anna, el Espacio Joven sigue con su interesante programación. Recientemente se ha retomado la radio haciendo un podcast, han hecho del huerto un lugar más bonito, han jugado al fútbol con 30 chicos, y al FIFA 25, e incluso visitaron el instituto de Villaluenga por el día de la mujer.

Talleres para mayores

Los mayores de Cabañas están muy contentos manteniéndose activos con los talleres que empezaron en febrero y que dan cada jueves desde entonces en el Hogar del Mayor, subvencionado por la Diputación de Toledo.

Magán inaugura su nuevo Centro de Salud en homenaje a Juan Manuel Rioja Arnaiz

Este sábado, Magán ha vivido una jornada muy especial con la inauguración del nuevo Centro de Salud, una infraestructura moderna y muy esperada por los vecinos, que ha sido bautizada con el nombre de Juan Manuel Rioja Arnaiz, en reconocimiento a toda una vida de entrega y dedicación a la sanidad y al bienestar social del municipio. Una infraestructura que ya lleva tiempo en funcionamiento, pero ahora de forma definitiva se inaugura como homenaje al querido vecino de Magan.

Durante el emotivo acto de apertura, el alcalde de Magán, José Luis Martínez, ha dedicado unas palabras muy sentidas a la figura de Juan Manuel Rioja Arnaiz, destacando su compromiso incansable con el pueblo y agradeciendo su enorme contribución al desarrollo sanitario y humano de Magán.

EVENTO CON 300 PERSONAS

La inauguración ha contado también con la presencia del alcalde de Toledo, Carlos Velázquez, quien ha felicitado al pueblo de Magán por este "maravilloso y moderno centro de salud", que ha sido posible gracias al esfuerzo conjunto del alcalde, su equipo y toda la ciudadanía.

El evento ha reunido a más de 300 personas en la plaza consistorial, donde, tras el acto institucional, los asistentes han podido disfrutar de una espectacular mascletà que ha llenado de luz y sonido el cielo de Magán. La jornada ha finalizado con un ágape ofrecido por el Ayuntamiento para todos los presentes, en un ambiente de celebración y comunidad.

Entre los asistentes se encontraban también diputados provinciales, representantes institucionales y alcaldes de más de diez municipios vecinos, lo que ha puesto de manifiesto la importancia de este día no solo para Magán, sino para toda la comarca.

Con esta nueva infraestructura, Magán sigue dando pasos adelante en la mejora de la atención sanitaria y rinde tributo a una figura clave en su historia reciente. El ayuntamiento agradecía y daba la enhorabuena a todos los que lo han hecho posible.

Trabajo de mejora en el camino a Mocejón

El Ayuntamiento de Magán se han dado los trabajos de mejora en el Camino a Mocejón, una zona afectada por la DANA. Las actuaciones han incluido la reparación de la acera, el cambio del vallado, la instalación de una tubería para el alumbrado con cableado de aluminio, la colocación de nuevas farolas y la instalación de bancos.

Retirada de nidos de orugas procesionarias

El personal del Consistorio de Magán ha llevado a cabo trabajos para eliminar nidos de orugas procesionarias. Se solicita la colaboración de los vecinos para que, en caso de detectar algún nido o procesión de orugas, lo comuniquen al Ayuntamiento. También mandarían una serie de recomendaciones para la ciudadanía como no intentar eliminar las orugas por cuenta propia, informar a los niños sobre los riesgos que conlleva su manipulación y evitar que los animales domésticos se acerquen a zonas arboladas.

Marea naranja Magana de Orientación

El Ayuntamiento de MAGÁN se ha mostrado orgulloso del resultado del campeonato provincial para el Orientación Santa Marina con una amplia participación de los orientadores y orientadoras del municipio. La "MAREA NARANJA MAGANA" volvió a invadir, esta vez, territorio toledano, en concreto, la espectacular zona conocida como "El Valle", queriendo felicitar y dar la enhorabuena a cada uno de los participantes.

Gimnasia rítmica en Magán

El conjunto Cadete Aro del Club de Gimnasia Rítmica de Magán ha obtenido una destacada clasificación en el Campeonato Regional, asegurando su pase al grupo A. La suma de las puntuaciones de las dos fases los coloca entre las tres mejores notas en su categoría. María, Pilar e Irene se coronaron como campeonas provinciales; Marta logró el subcampeonato provincial; Ana, Paola y Alejandra se hicieron con el tercer lugar; y Elena y Silvia obtuvieron la quinta posición, en una participación de más de 230 gimnastas.

Patinaje en Villaseca

Magán acompañó el pasado sábado 15 de marzo a sus patinadoras en el Trofeo de Acceso A, celebrado en Villaseca de la Sagra, en una jornada que puso de manifiesto el nivel y la dedicación del equipo local. En nivel base, todas las deportistas maganas consiguieron superar las pruebas con muy buenas calificaciones, logrando un pleno de aprobadas. En el nivel 2, tres patinadoras de Magán se quedaron a escasas décimas del aprobado, firmando una actuación destacada que evidencia su progresión. Además, Leonor Grancho logró superar con éxito este segundo nivel, obteniendo así el acceso al nivel 3.

Trombonista con talento

A mediados de marzo se celebró la V Cumbre Asturiana de Trombonistas en la ciudad de Gijón, y dicha cumbre tenía un concurso de jóvenes talentos. Uno de los vecinos de Magán, Antonio Ludeña Gómez , se proclamó ganador del concurso en su categoria de primer a tercer curso de enseñanza profesionales.

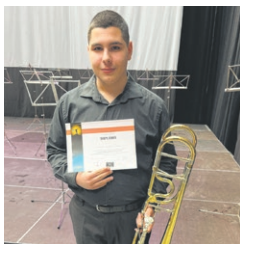

Los mayores participaron en el I Taller de la memoria.

El patinaje de Mocejón, obtiene excelentes resultados en el Trofeo Acceso A”

El pasado sábado 15 de marzo, el club estuvo en Villaseca de la Sagra en dónde se disputo el trofeo acceso A - patinaje artístico, en el cuál participó por primera vez el nuevo club de patinaje.

Hay que destacar que en esta modalidad todos han sacado muy buena nota y sobre todo uno de ellos que ha sido el mocejonero y patinador Gonzalo Medina Ruano, el cual se ha llevado la nota mas alta y el primer premio.

También es de destacar a todo el grupo de la escuela deportiva de patinaje por sus buenos resultados ese sábado, y no cabe duda que este gran trabajo realizado es gracias a Isabel la entrenadora de la escuela, por como está trabajando con los grupos y el cariño que se la ha acogido en el pueblo.

Éxito masivo en la Carrera Popular de Mocejón, que bate récords de inscripción

A pesar del mal tiempo, se ha superado el número de participantes en esta XIII EDICIÓN DE LA CARRERA POPULAR DE MOCEJÓN, cerca de 400 inscripciones. Desde el Ayuntamiento quieren agradecer a todos por participar y mostrar el agradecimiento a todo el personal del Ayuntamiento que ha colaborado en la preparación de la carrera, a monitores deportivos, a Policía Local, a Protección Civil, a Juani y Guzmán por hacer esas migas solidarias en favor de la Asociación SAGRATEA.

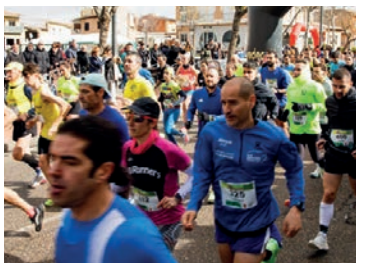

Cuenta atrás para celebrar la 2.ª Edición de los Quintos

Mocejón se prepara para una de las celebraciones más vibrantes del año. El próximo sábado 14 de junio, el Parque del Prado se transformará en el epicentro de la diversión con la esperada 2.ª Edición de las Fiestas de los Quintos.

Al igual que el año pasado, esta edición promete un ambiente inigualable, donde la música en vivo de grupos locales y las sesiones de DJ harán vibrar a todos los asistentes.

Si quieres ser parte de esta celebración única, toma nota de la fecha de Inscripción, que será del 2 de abril al 5 de junio.

Publicidad

Aquí

HIPOTECAS

A SU MEDIDA

"SERVICIO PERSONALIZADO"

¡Consulte sin Compromiso!

EUROCAJA RURAL

Villaseca prepara el XXV Alfarero de Oro

En 2025 se celebrará la XXV edición del Alfarero de Oro, un certamen taurino de gran prestigio que se erige como una cita imprescindible para los aficionados al toro y para los novilleros que buscan consolidar su carrera. El Ayuntamiento de Villaseca de la Sagra ha diseñado un cartel excepcional que incluye ocho novilladas con picadores, programadas para desarrollarse entre el 31 de agosto y el 10 de septiembre.

La jornada inaugural comenzará el 31 de agosto con la denominada "Novillada 25 aniversario", en la que se lidiarán astados de seis prestigiosas ganaderías toledanas, entre las que se encuentran Piedraescrita, La Olivilla, Sánchez de León, Mariano de León, Sagrario Moreno y Víctor Huertas, en un homenaje al campo bravo toledano y su aporte a la tauromaquia. Posteriormente, el certamen continuará durante los días 3, 4, 5, 6, 7, 9 y 10 de septiembre con la actuación de otras destacadas ganaderías, cuyo orden de participación aún está por determinar, como Hdro de Celestino Cuadrí, José Escolar, Ana Romero, Baltasar Ibán, Montealto, Saltillo y Condé de Mayalde.

Con este ambicioso y variado elenco ganadero, el Alfarero de Oro 2025 se reafirma como una cita ineludible para el mundo del toro, invitando a los aficionados a disfrutar de una edición histórica en la que tradición, bravura y emoción convergen en el ruedo.

ALFARERO DE PLATA

Por otra parte, el pasado 30 de marzo, la Plaza de Toros La Sagra en Villaseca de la Sagra acogió la primera novillada clasificatoria del XI Certamen Alfarero de Plata 2025. Se lidiaron erales de las ganaderías Toros de San Román y Víctor y Marín. Los novilleros participantes fueron Manuel Quintana, Daniel Moset, Esteban Gordillo, Manuel Troncoso, Cristian Restrepo y Marco Antonio Peláez. Este certamen, que se extiende hasta mayo, busca promover nuevos talentos en el mundo de la tauromaquia.

Modificación del reglamento taurino

Villaseca de la Sagra fue escenario de una reunión informativa sobre las recientes modificaciones en el reglamento taurino de Castilla-La Mancha. Este encuentro, organizado por la Unión de Asociaciones y Peñas Taurinas de Castilla-La Mancha y Madrid, se llevó a cabo en el Centro Cultural San Isidro y reunió a representantes de ayuntamientos, asociaciones y peñas taurinas de la región. Durante la sesión, se analizaron los cambios normativos y su impacto en la organización de los festejos populares.

III Corrida de Toros Benéfica

El pasado 15 de marzo se inició la III Corrida de Toros Benéfica en Villaseca. A pesar de una jornada con temperaturas frescas y cielo nublado, la Plaza de Toros "La Sagra" se llenó de emoción y solidaridad durante esta cita taurina, en la que Fernando Robleño, Damián Castaño y Molina lidiaron seis bravos toros procedentes de diferentes ganaderías. El evento se organizó en beneficio del proyecto "Inmunoterapia Avanzada en el Cáncer Infantil" de la Fundación Oncohematología Infantil del Hospital Niño Jesús.

III Edición del Festival de Folklore

El pasado sábado 5 de abril, Villaseca de la Sagra celebró con éxito la tercera edición de su Festival de Folklore en el Teatro Auditorio Juan Pascual de Mena. El evento contó con la participación del Grupo Folklórico Urdimbre, proveniente de Ávila, y la Asociación Cultural Amanecer, de Villaluenga de la Sagra, quienes ofrecieron seis bailes cada uno, deleitando al público con interpretaciones que resaltaron las tradiciones y raíces culturales de sus respectivas regiones. La jornada se desarrolló en un ambiente festivo, reafirmando el compromiso de la localidad con la promoción y preservación del folklore castellano.

Talleres infantiles de Semana Santa

el Ayuntamiento de Villaseca de la Sagra ha organizado talleres infantiles para las vacaciones de Semana Santa, que se llevarán a cabo los días 14, 15 y 16 de abril en el Centro Cultural San Isidro. Los horarios están divididos por edades: de 11:30 a 12:30 horas para niños de Infantil y de 12:30 a 13:30 horas para los de Educación Primaria. Las inscripciones estarán abiertas a partir del 1 de abril en la Ludoteca. Esta actividad cuenta con la financiación del Ministerio de Igualdad, la Junta de Comunidades de Castilla-La Mancha y el Instituto de la Mujer.

Organiza:
Hermandad de San Marcos

Colabora:
Ayuntamiento de
Villaseca de la Sagra

San Marcos
PROGRAMA DE ACTOS 2025

25 ABRIL, Viernes

20,00 h
Santa Misa en Honor a San Marcos en la Iglesia de Nuestra Señora de Fátima.
21,30 h
Encuentro de Hermandad

26 ABRIL, Sábado

10,45 h
Procesión de San Marcos Evangelista en la que el Santo Patrón será llevado por sus fieles desde el Residencial Aceca hasta la Iglesia de Nuestra Señora de Fátima.
A continuación **Santa Misa** en Honor a a San Marcos Evangelista, en Aceca.
13,30 h
Refresco de la Hermandad ofrecido por el Ayuntamiento de Villaseca de la Sagra y la Hermandad de San Marcos al que están invitados todos los asistentes. En el residencial Aceca.
15,00 h
La hermandad de San Marcos y el Ayto. de Villaseca de la Sagra ofrecerán una gran paella para todos los asistentes. En el Residencial Aceca.
18,00 h
Puertas abiertas de la Residencia - Juegos Infantiles – Campeonatos de diana, mus....
23,00 h
Gran verbena con discoteca móvil.
00,30 h
Quema de fuegos artificiales.

27 ABRIL, Domingo

11,00 h
Día en familia. **Marcha en bicicleta**. Salida desde Biblioteca hasta Aceca.
12.00 h
Misa en la Iglesia de Nuestra Señora de Fátima.
A continuación seguiremos disfrutando de la jornada con **HINCHABLES** para disfrute de los más pequeños. La Hermandad de San Marcos con la colaboración del Ayuntamiento ofrecerán una **MIGAS CON HUEVOS FRITOS PARA TODOS**

El Club de Lectura viaja a Oropesa

El club de lectura del Ayuntamiento de Villaseca de la Sagra ha participado en el encuentro primaveral de clubes de lectura de la provincia de Toledo, una cita organizada por la asociación "El Libro de los Clubes" que reúne a aficionados a la literatura de distintos municipios. Este año, el evento tuvo lugar en la localidad de Oropesa, donde los asistentes disfrutaron de una jornada de intercambio cultural, diálogo sobre libros y convivencia con otros grupos de lectura. La iniciativa refuerza el interés por la literatura y el valor de compartir experiencias en torno a ella, creando lazos entre lectores y fomentando el hábito de la lectura.

Taller de fisioterapia

El pasado sábado 22 de marzo, la Biblioteca Municipal San Bernardo de Villaseca de la Sagra acogió un taller de fisioterapia impartido por alumnos de tercer curso de la Universidad de Castilla-La Mancha. Durante la sesión, se ofrecieron consejos prácticos para el cuidado corporal en la vida diaria, con un enfoque cercano y accesible. Además, una fisioterapeuta pediátrica destacó la importancia de la fisioterapia desde las primeras etapas de la vida y resolvió dudas sobre el desarrollo motor infantil.

El Ayuntamiento agradeció la participación de los asistentes y el compromiso de los futuros profesionales de la UCLM, reafirmando su apuesta por la salud y el bienestar de los vecinos.

Gran concierto de Cuaresma

La Banda de Música de Villaseca de la Sagra ofreció un Concierto Extraordinario de Cuaresma en el Teatro Auditorio Juan Pascual de Mena, bajo la dirección de Alberto Toledo. El programa incluyó obras novedosas de música sacra, interpretadas con notable calidad y expresividad, lo que emocionó al público asistente. Destacaron los solos ejecutados por músicos amateurs de la propia formación, evidenciando el compromiso y la cohesión del grupo. Este evento refuerza el prestigio de la banda y su contribución a la vida cultural de Villaseca de la Sagra.

Visita al parque de bomberos de Toledo

Los alumnos de la Ludoteca de Villaseca de la Sagra disfrutaron de una emocionante visita al Parque de Bomberos de Toledo, donde pudieron conocer de cerca cómo es el día a día de estos profesionales que velan por nuestra seguridad y se juegan la vida. Allí, los niños y niñas aprendieron sobre el funcionamiento de los equipos de extinción, cómo se preparan los bomberos para cada emergencia y, lo más emocionante… ¡pudieron subirse a los grandes camiones y sentirse parte del equipo! Una experiencia única que les dejó fascinados y con un gran respeto por la labor de estos héroes.

Risas con Carles Castillo en el papel de una diva

El Auditorio Juan Pascual de Mena de Villaseca de la Sagra fue escenario de la comedia “Piano, Piano”, protagonizada por Carles Castillo en el papel de la diva de la lírica Fiorella Galletti. La obra, una comedia absurda, ofreció al público una visión humorística de la vida de una gran cantante de ópera. La representación formó parte de la programación cultural del municipio, destacando por su combinación de humor y música.

Concentración de coches clásicos

Bargas se convirtió el pasado domingo 30 de marzo en el escenario de una multitudinaria concentración de coches clásicos, un evento solidario que unió la pasión por el motor con la generosidad vecinal. Organizada por la Parroquia de Bargas con la colaboración del Ayuntamiento y de diferentes entidades, asociaciones y establecimientos locales, la jornada tuvo como fin recaudar fondos para la parroquia y contó con una destacada participación.

Cerca de 150 vehículos clásicos, procedentes en su mayoría de la Asociación Cultural «Los Clásicos» de Yébenes, así como de particulares de Bargas, localidades cercanas e incluso de otras comunidades autónomas como Navarra, se dieron cita en la explanada ubicada junto al centro de día y el parque municipal «Alberto Sánchez». El encuentro se desarrolló en un ambiente festivo y de hermandad, donde vecinos y visitantes pudieron admirar auténticas joyas automovilísticas y disfrutar, además, de unas sabrosas migas ofrecidas por la Asociación de Mujeres de Bargas.

El evento fue un verdadero espectáculo para los aficionados al motor, reuniendo a más de un centenar de coches que despertaron el interés de grandes y pequeños. Desde el Ayuntamiento de Bargas se destaca el éxito de esta iniciativa, que no solo cumplió su objetivo solidario, sino que también contribuyó a dinamizar la vida social del municipio y a impulsar el turismo local, proyectando la imagen de Bargas como un lugar acogedor, activo y comprometido con su comunidad. El consistorio agradece a todos los impulsores y colaboradores su implicación en la celebración de esta jornada solidaria que combinó afición, historia y compromiso vecinal.

V Feria de Igualdad de Bargas

La Plaza del Ayuntamiento de Bargas se convirtió el sábado 29 de marzo en un punto de encuentro en torno a la igualdad y al emprendimiento femenino, con la celebración de la V Feria de Igualdad. Organizado por el Ayuntamiento de Bargas y su Concejalía de Igualdad, en colaboración con el Centro de la Mujer de Bargas, el evento reunió a numerosos asistentes en una jornada dedicada a visibilizar el talento femenino, el comercio impulsado por mujeres y la cultura en clave de igualdad.

La feria dio comienzo a las 11:00 horas con la apertura oficial y la celebración de un Taller de Jabones dirigido al público infantil, impartido por el Centro Ocupacional "La Patrulla Verde". A lo largo del día se sucedieron diversas actividades culturales y de concienciación centradas en el emprendimiento femenino, acompañadas de música en directo que dotó al evento de un ambiente festivo sin perder de vista su objetivo principal: la promoción de la igualdad entre mujeres y hombres.

Destacaron la participación de la monologuista feminista Carolina Noriega y las actuaciones musicales del Coro Jubiloso, Paula España y Patricia Ruiz. El eje central del encuentro fue la exposición y venta de productos y proyectos de mujeres emprendedoras, quienes mostraron en los diferentes stands su esfuerzo, creatividad y aportación al desarrollo local en sectores como la artesanía, la moda o la ilustración.

Para facilitar la participación de las familias, se habilitó un espacio de conciliación Corresponsables gestionado por el Centro Joven, que ofreció talleres y actividades infantiles durante toda la jornada.

UNA JORNADA DEDICADA A VISIBILIZAR EL TALENTO FEMENINO, EL COMERCIO IMPULSADO POR MUJERES Y LA CULTURA EN CLAVE DE IGUALDAD

El Ayuntamiento de Bargas y su Concejalía de Igualdad valoran muy positivamente el impacto de esta iniciativa y reafirman su compromiso con la igualdad de oportunidades, así como con el apoyo decidido a las mujeres emprendedoras como motor de cambio social. Asimismo, agradecen la colaboración de todas las personas que hicieron posible la celebración de esta feria y a quienes participaron y la visitaron a lo largo del día.

Finalizan obras de asfaltado de calles

El Ayuntamiento de Bargas ha dado por finalizadas las obras de asfaltado de las calles: 6 de diciembre, Ibiza y C/ Pardo así como el colector de saneamiento de la C/ Real, con la revisión final por parte de la dirección facultativa de la ejecución de los trabajos.

Dos estudiantes del instituto Julio Verne ganan la fase regional de la Olimpiada de Química

Dos estudiantes del instituto Julio Verne de Bargas ganan la fase regional de la Olimpiada de Química. Samuel Batuecas Puerta y Rodrigo Rodríguez, alumnos del Instituto Julio Verne de Bargas, se han proclamado ganadores de la fase regional de la Olimpiada de Química, organizada por la sección castellanomanchega de la Real Sociedad Española de Química. La competición, que reunió a 229 estudiantes, se celebró en los campus de Albacete, Ciudad Real, Cuenca y Toledo de la Universidad de Castilla-La Mancha.

Ambos estudiantes representarán a la región en la fase final de la Olimpiada Nacional, que tendrá lugar en Córdoba del 25 al 27 de abril. El Ayuntamiento de Bargas quiso felicitar a Samuel y Rodrigo por este logro y les deseó mucho éxito en la fase nacional.

Talleres para "Diviértete Abril 2025"

El Ayuntamiento de Bargas organiza dos actividades dentro del programa "Diviértete Abril 2025". El jueves 24 de abril se celebrará un "Taller de cocina", para el cual las inscripciones estarán abiertas del 16 al 21 de abril. Además, con motivo del Día de la Madre, se llevarán a cabo actividades especiales los días 28 y 29 de abril. Las personas interesadas deberán elegir una de las dos fechas y formalizar su inscripción entre el 21 y el 23 de abril. Toda la información y los formularios de inscripción están disponibles en la web municipal.

Jiujitsu Solidario en Bargas

Bargas acogió el pasado domingo 30 de marzo una jornada solidaria de Jiu Jitsu que combinó deporte, participación ciudadana y compromiso social. El evento, celebrado en la sala multiusos del campo de fútbol municipal, fue organizado por el Club Deportivo Jiu Jitsu Bushido —al que pertenece el bargueño Gregorio Saldaña— y contó con la colaboración del Ayuntamiento de Bargas y la Federación Madrileña de Lucha. La jornada tenía como objetivo recaudar fondos en apoyo a las personas afectadas por la DANA que recientemente golpeó Valencia.

La cita reunió a reconocidos maestros de esta disciplina como Rafael Sandemetrio Esteban, así como a los senseis Gregorio Saldaña e Iván Gómez, quienes guiaron las actividades con una destacada vocación pedagógica. Durante la jornada, se habilitaron dos espacios en los que participaron tanto alumnos y alumnas de diferentes escuelas de Jiu Jitsu —especialmente del club de Camarena— como público general que quiso acercarse a conocer esta disciplina y disfrutar de una experiencia participativa y cercana.

El Consistorio quiso agradecer la implicación del Club Bushido y de todos los maestros que hicieron posible esta jornada, así como la respuesta del público que acudió a disfrutar del evento y a colaborar con su granito de arena.

El alcalde recibe a las subcampeonas de España de fútbol sala sub-14

El pasado viernes 14 de marzo, el alcalde de Bargas, Marco Antonio, junto al concejal de Deportes y la concejala de Sanidad, Juventud, Infancia y Familias, recibía en el Ayuntamiento a las subcampeonas de España de fútbol sala sub-14, Alba Hernández Martín y Nerea Alonso Fernández.

Durante el encuentro, el alcalde compartió con ellas un momento distendido y les transmitió el orgullo de todo el municipio por su gran logro deportivo. ¡Enhorabuena, campeonas!

Primavera en el Centro Joven

En la tarde del pasado 24 de marzo, los niños y niñas de nuestra localidad de infantil y primaria han disfrutado de un taller muy divertido celebrando la llegada de la primavera. Cada participante plantó una semilla y creó su propia planta, que se llevaron a casa como recuerdo de esta experiencia.

El Colegio Madre de la Vida visita la Biblioteca Pública Municipal

Durante las últimas semanas, el alumnado de Educación Primaria del Colegio Madre de la Vida ha visitado la Biblioteca Pública Municipal de Bargas para conocer de cerca sus instalaciones y servicios. En estas jornadas, han aprendido cómo obtener el carné de usuario de la Red de Bibliotecas de Castilla-La Mancha, han descubierto los recursos digitales disponibles y, por supuesto, han disfrutado de momentos dedicados a la lectura.

Entre las historias que han trabajado destacan El pez arco iris y ¿Puede volar un cangrejo?, con las que han pasado un rato entretenido. Además, algunos grupos han puesto en práctica lo aprendido sobre la organización de los libros en la biblioteca, demostrando su gran capacidad de observación. Coincidiendo con el 21 de marzo, Día Mundial de la Poesía, se ha llevado a cabo una actividad especial en la que los niños han buscado palabras para completar un poema de Gustavo Adolfo Bécquer.

El objetivo de estas visitas es acercar la biblioteca a los más pequeños, mostrándoles que, además de ser un espacio para la lectura, es un recurso clave para su aprendizaje y desarrollo. La Concejalía de Educación, Cultura y Turismo mantiene su compromiso de colaboración con los centros educativos del municipio para fomentar el acceso a la cultura y el conocimiento.

Día Mundial del Síndrome de Down

El 21 de marzo se celebraba el Día Mundial del Síndrome de Down, con el objetivo de generar una mayor conciencia pública sobre este temaDesde el Ayuntamiento de Bargas, su Concejalía de Bienestar Social y el Centro Ocupacional » La Patrulla Verde», que cuenta entre sus usuarios con varios afectados con este síndrome, en este día quisieron recordar que cuentan con su apoyo para que vivan una vida plena, de calidad y autónoma.

Charla en Bargas contra las drogas

El Ayuntamiento de Bargas, a través de la Concejalía de Educación, Cultura y Turismo y en colaboración con la Policía Local, llevó a cabo el pasado 26 de marzo, la charla «El poder de la prevención» en la Casa de Cultura «María Zambrano». La ponencia fue impartida por el Jefe de la Policía Local de Bargas, Iván Serradilla Romero, y estuvo dirigida al alumnado de Primero de la ESO del IES «Julio Verne».

Durante la sesión, se transmitieron mensajes clave sobre la importancia de la prevención para afrontar con éxito diferentes retos en la vida. Se abordaron temas esenciales como el acoso escolar, el respeto entre iguales, la prevención de adicciones y la promoción de hábitos de vida saludables. Con un enfoque cercano y didáctico, se expusieron estos asuntos con el objetivo de sensibilizar a los jóvenes, conocer sus inquietudes y fomentar valores como el respeto, la empatía y la asertividad.

El acto contó con la presencia del alcalde Marco Antonio Pérez Pleite, y la concejala de Educación, Cultura y Turismo, quienes agradecieron a Iván Serradilla su profesionalidad y compromiso en estas campañas. Asimismo, se presentó el vídeo motivacional del Plan de Prevención sobre el Consumo de Drogas «Mil motivos para vivir sin drogas», animando a los asistentes a reflexionar sobre su propio motivo.

Semana del Deporte en Olías

Olías del Rey ha celebrado con gran éxito la Semana del Deporte en Familia, una iniciativa que ha permitido a familiares y usuarios disfrutar juntos de diversas disciplinas deportivas. A pesar del mal tiempo, la mayoría de las actividades contaron con una alta participación, brindando a los asistentes la oportunidad de experimentar distintos deportes y compartir momentos de actividad física en familia.

Dentro de esta programación, el polideportivo municipal acogió el Torneo de Kárate Primavera IKIGAI-Olías del Rey, donde compitieron en tres categorías.

Jornada para la Concienciación sobre el Trastorno del Espectro Autista

La Casa de la Cultura de Olías ha acogido una jornada de sensibilización y convivencia organizada por APANAS con motivo del Día Mundial para la Concienciación sobre el Trastorno del Espectro Autista (TEA). La alcaldesa Charo Navas ha destacado el compromiso del municipio.

Durante el acto, la alcaldesa ha señalado la importancia de trabajar en colaboración con asociaciones especializadas como APANAS, que aportan conocimientos y experiencias fundamentales para avanzar en materia de inclusión. En este contexto, ha anunciado la incorporación de un nuevo Servicio de Atención Temprana, dirigido a niños y niñas de 0 a 6 años, gracias al apoyo de la Junta de Comunidades de Castilla-La Mancha. "El bienestar de todas las familias es una prioridad, y desde el Ayuntamiento apostamos por un modelo de pueblo integrador y diverso, donde todas las personas se sientan representadas y tengan acceso a nuevas oportunidades y servicios", ha afirmado la alcaldesa.

Entre las medidas impulsadas en Olías están la instalación de señalética de lectura fácil en edificios municipales, el diseño de infraestructuras más accesibles, la adaptación de aceras y calles, la instalación de semáforos acústicos y la creación de espacios infantiles inclusivos.

II Edición de la Despensa Futsal Cup

La alcaldesa Charo Navas ha presentado en el polideportivo municipal la II edición del Torneo de Fútbol Sala 'La Despensa Futsal Cup', que convertirá al municipio en epicentro nacional de este deporte del 13 al 15 de abril.

Junto a la alcaldesa han estado el concejal de deportes de Olías, Cosme Vega Iñigo, el concejal de deportes de Toledo, Rubén Lozano, el presidente del Club Deportivo Moprisala, Jose Manuel Sánchez Monrroy, y Víctor Blanco, coordinador del Club Deportivo Moprisala y director del torneo y el director de comunicación de Supermercados La Despensa, Luis Aznal.

El evento contará con más de 500 participantes procedentes de diferentes clubes de todo el país. De los 96 encuentros programados, 64 se disputarán en los polideportivos municipales de Olías del Rey, que acogerán tres intensas jornadas con partidos ininterrumpidos desde las 9:30 hasta las 21:30 horas.

PRÁCTICA DEPORTIVA

"Olías es un municipio abierto al deporte, que promueve, organiza, colabora y acoge cada mes competiciones, exhibiciones y torneos de ámbito local, provincial y regional", ha señalado la alcaldesa. Entre los clubes participantes se encuentran equipos procedentes de Barcelona, Cartagena, Talavera, Albacete, Puertollano, Guadalajara, Parla, Móstoles o Alcorcón.

"Sácale partido a tu móvil"

Durante el mes de marzo, el Ayuntamiento Olías del Rey han impartido los cursos "Sácale partido a tu móvil, II Edición" en los Centros de Mayores del Casco y Zona Sur, donde los participantes han adquirido las habilidades necesarias para un buen uso de estos dispositivos. En los cursos han participado un total de 69 personas mayores de la localidad, quienes han podido mejorar su conocimiento y uso de las nuevas tecnologías. Desde el Ayuntamiento se sigue trabajando en el desarrollo del Programa "mayores en la red", con nuevas propuestas formativas para el año 2025.

Acuerdo Marco de Colaboración de Olías con AECC contra el cáncer

El Ayuntamiento y la Asociación Española Contra el Cáncer en Toledo (AECC) han firmado hoy un Acuerdo Marco de Colaboración para reforzar las acciones de prevención, sensibilización y apoyo a las personas afectadas por el cáncer en el municipio. El acto de firma, celebrado en el Consistorio, contó con la presencia del presidente y vicepresidente de la Junta Provincial de Toledo de la AECC, Fernando Jou y José Julián Gómez-Escalonilla, respectivamente, junto al gerente de la entidad, Raúl Cabello. En representación oliera participaron la alcaldesa Charo Navas y las concejalas de Bienestar Social y Salud, Rosario Tordesillas; y Educación y Empleo, Mª Jesús Hernández.

COLABORACIÓN ACTIVA

Este acuerdo permitirá al Ayuntamiento de Olías colaborar activamente con la AECC en la difusión de campañas de concienciación, la promoción de hábitos de vida saludables y la organización de actividades formativas para la ciudadanía. Además, se impulsarán iniciativas para la recaudación de fondos y el apoyo a pacientes oncológicos y sus familias. "Desde el Ayuntamiento reafirmamos nuestro compromiso con la salud de nuestros vecinos y vecinas", aseguró la alcaldesa.

Dos de abril, día mundial de Concienciación sobre el autismo

El día 2 de abril es el día mundial de la Concienciación sobre el autismo, que viene celebrándose desde el 2008, tras su establecimiento en 2007 por la Asamblea General de Naciones Unidas. El objeto de este día es sensibilizar a la población, fomentar la participación de las personas con TEA en la sociedad, contribuir a su mejora de calidad de vida…

Cada vez son más las personas que tienen conocimiento sobre los Trastornos de Espectro Autista, de una manera u otra todos tenemos algún familiar o conocido que tiene esta condición, y si no, hemos oído hablar de ello en redes sociales, campañas publicitarias, películas, series… La cuestión es que en los últimos años se han dado grandes pasos tanto en el conocimiento científico, como en la detección e intervención. Aun así, como sociedad, todavía tenemos muchas cosas que hacer.

El trastorno del espectro del autismo (TEA) es una condición del neurodesarrollo que afecta a la configuración del sistema nervioso y al funcionamiento cerebral. Se presenta de manera diferente en cada persona, encontrando gran variabilidad en su manifestación, siendo la comunicación e interacción social y los patrones restrictivos y repetitivos de conducta, las áreas donde se presentan las mayores dificultades.

Se estima que el TEA se manifiesta en el 1% de la población, lo que en España significaría aproximadamente unas 500.000 personas, cifra que se multiplica si tenemos en cuenta a las personas que implica de manera indirecta: familia, amigos, educadores…

Los Centros de Desarrollo Infantil y Atención Temprana jugamos un papel muy importante en mejorar la calidad de vida de los niños/as que presentan TEA y de sus familias, ya que solemos ser los primeros agentes de atención cuando se detecta el trastorno o se presentan rasgos compatibles con el mismo en población 0-6 años.

Una Atención Temprana de calidad en estas primeras edades, marca el curso y pronóstico del desarrollo, generando un gran impacto, que hace que no aparezcan otras dificultades asociadas y que dotan de herramientas para atender las ya presentes.

Desde el CDIAT Mancomunidad Sagra Alta, seguiremos avanzando en los últimos avances científicos sobre la intervención en edades tempranas de los niños con TEA, para seguir brindando el mejor apoyo a las familias y a los niños/as.

La Sagra acogerá su primer Salón Inmobiliario para impulsar el acceso a la vivienda

La Comarca de la Sagra se prepara para acoger su primer Salón Inmobiliario, un evento pionero que reunirá a administraciones, promotores, entidades financieras y ciudadanía con el objetivo de analizar las oportunidades y retos del acceso a la vivienda en la región.

UN EVENTO QUE MARCARÁ LA DIFERENCIA

Este salón no será solo una feria de exposición, sino un espacio para el diálogo, la innovación y la toma de decisiones, Administraciones y promotores compartirán su visión sobre el futuro urbanístico de La Sagra, mientras que ciudadanos podrán resolver sus dudas y acceder a información clave para encontrar su hogar o invertir en el territorio.

En la próxima semana se irán desvelando más detalles sobre el programa, el ponente y las actividades. Lo que sí es seguro que La Sagra está dando un paso adelante en su apuesta por una vivienda accesible y de calidad.

Con motivo del Día Mundial del Agua, un llamado a la acción para preservar este recurso vital

En el Día Mundial del Agua, diversas organizaciones, gobiernos y ciudadanos de todo el mundo se unen para reflexionar sobre la importancia de este recurso esencial para la vida y el desarrollo humano. El agua, fuente indispensable para la salud, el bienestar y el progreso, está siendo amenazada por la sobreexplotación, la contaminación y el cambio climático, lo que pone en riesgo a millones de personas, especialmente en las regiones más vulnerables. Este año, el lema de la ONU para el Día del Agua es "Acelerar el cambio", un llamado urgente para fomentar una gestión eficiente y equitativa del agua, mejorar el acceso al agua potable y garantizar que todos los seres humanos puedan disfrutar de este derecho fundamental.

En diversos países y comunidades, se están llevando a cabo iniciativas para promover el uso responsable del agua. Desde la instalación de sistemas de reciclaje de agua hasta campañas educativas en escuelas y universidades, el compromiso de la sociedad civil está siendo cada vez más evidente.

Desde la Mancomunidad de Municipios de la Sagra Alta anualmente se realiza una campaña de educación ambiental donde se explica la importancia de este recurso, los usuarios pueden estudiar el funcionamiento de las depuradoras y la importancia de llevar a cabo un uso responsable.

Talleres de reparación de automóviles

Nos acercamos a las vacaciones de Semana Santa y si estás pensando en hacer una revisión a tu coche antes de salir de viaje, conviene recordar tus derechos en los talleres de reparación.

En primer lugar, podemos solicitar al taller la elaboración de un presupuesto por escrito de las actuaciones que vayan a realizar. Este presupuesto tiene una validez mínima de 12 días y podremos aceptarlo o rechazarlo, si bien, en caso de rechazo, el taller podrá cobrar la elaboración del presupuesto salvo que hubiera un acuerdo entre las partes por escrito.

Todas las reparaciones o instalaciones que se realicen en nuestro vehículo tendrán una garantía mínima de 3 meses o 2.000 kilómetros, lo que antes se cumpla. La garantía incluye los materiales aportados y la mano de obra.

Las piezas o elementos que utilicen los talleres deberán de ser nuevos y adecuados al modelo de vehículo a reparar, aunque hay algunas excepciones, siempre que exista la conformidad previa escrita por el consumidor para:

-Instalar elementos o conjuntos reconstruidos por los fabricantes o por talleres especializados autorizados por el Ministerio.

-Piezas usadas o no específicas del modelo a reparar siempre que el taller se responsabilice por escrito de que las piezas se encuentran en buen estado.

EL ZAGUÁN
RESTAURANTE

RESTAURANTE EL ZAGUÁN

www.hotelcomendador.es

BODAS - COMUNIONES - BAUTIZOS y TODO TIPO DE EVENTOS

Mes del Arroz

Del 14 de Abril
al 14 de Mayo

2x1

En todos nuestros arroces

C/ Serranillos 32. 45216 Carranque - Toledo
www.hotelcomendador.es / www.spadomusaurea.com
comercial@hotelcomendador.es / reservas@hotelcomendador.es / spa@hotelcomendador.es
925 529 566 / 925 529 568

La mancomunidad presente en la Feria del empleo impulsando el mercado laboral

En una feria de empleo con participación de más de 80 empresas y 1500 personas, Los presidentes de las mancomunidades de la Sagra Baja y Alta impulsan el mercado laboral en un contexto de crecimiento empresarial en la comarca sagreña.

Luís Miguel Martín, presidente de la mancomunidad, señalaba que la destacada afluencia de empresas y aspirantes a empleo subraya el momento dulce que atraviesa la comarca de la Sagra, impulsada por la llegada constante de nuevas empresas e industrias que están transformando el panorama laboral y abriendo un amplio abanico de posibilidades de empleabilidad para los residentes de la zona y de áreas circundantes.

Junto con el presidente de la Sagra Alta, Julián Torrejón, ejercieron un papel proactivo en la promoción del mercado laboral dentro de sus respectivas entidades, participando activamente en el desarrollo de la feriay manteniendo conversaciones centradas en el futuro y el desarrollo empresarial y laboral de la Sagra, explorando sinergias y oportunidades para fortalecer el tejido productivo y facilitar la inserción laboral.

Asimismo, ambos presidentes formaron parte activa del "foro de empresas", un espacio de diálogo que reunió a unos 85 empresarios de la zona. En este foro, se debatió en profundidad sobre la situación actual de la empleabilidad y los desafíos que enfrentan muchas empresas de la comarca para encontrar mano de obra cualificada.

La mancomunidad Sagra Baja a la vanguardia del desarrollo sostenible

El presidente de la Mancomunidad de la Sagra Baja mantuvo conversaciones con diversos actores del sector, con quienes abordó el futuro de los combustibles y las oportunidades que la comarca ofrece para la inversión en energías limpias.

El presidente de la Mancomunidad de la Sagra Baja participa en un foro sobre inversión en hidrógeno verde, donde se destaca el compromiso de empresas como Holcim, ubicada en la mancomunidad, y el apoyo del Gobierno regional a proyectos punteros

El reciente foro sobre inversión puso de manifiesto el creciente interés y las significativas inversiones en este sector clave para la sostenibilidad. En este contexto, la consejera de Economía, Empresas y Empleo, Patricia Franco, reafirmó el firme compromiso del Gobierno de Castilla-La Mancha con el impulso de proyectos de hidrógeno verde en la región.

Durante su intervención en una mesa redonda sobre inversión en el Congreso 'TechTour 2025' en Toledo, la consejera destacó la ubicación estratégica de la región como un potencial polo de desarrollo del hidrógeno verde en el sur de Europa. Asimismo, resaltó la presencia de proyectos tecnológicos avanzados en hidrógeno renovable, como los de Cummins, Hydnum Steel y la colaboración entre Holcim, IGNIS P2X y Exolum en Villaluenga.

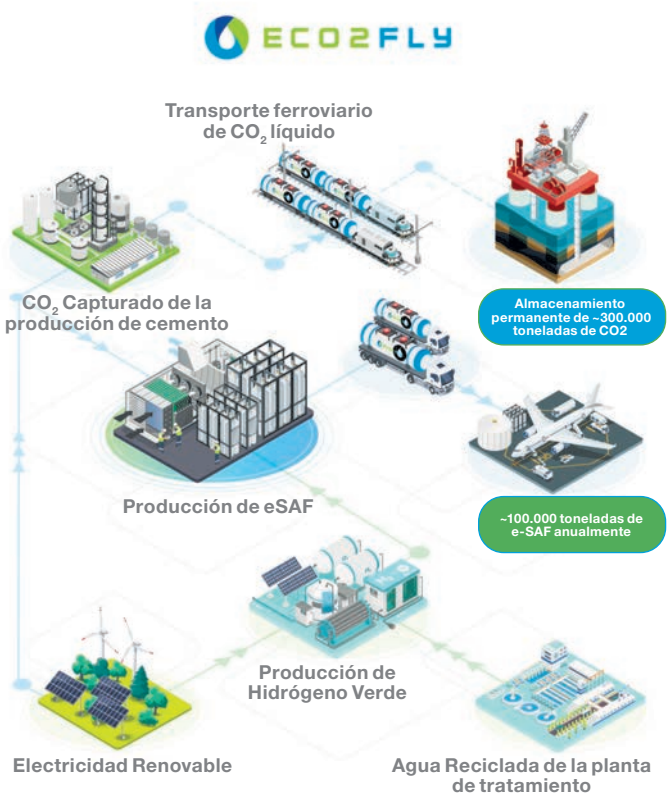

En el marco del foro, el presidente de la Mancomunidad de la Sagra Baja mantuvo conversaciones con diversos actores del sector, incluyendo la nueva presidenta del Instituto de Promoción Exterior (IPEX), Paloma Sánchez, con quien abordó el futuro de los combustibles y las oportunidades que la comarca ofrece para la inversión en energías limpias.

Entre los proyectos más relevantes se valoró especialmente la reciente inversión anunciada por Holcim, IGNIS P2X y Exolum en la planta de Villaluenga. Este ambicioso proyecto, con una inversión de 4.000 millones de euros y la creación de 700 empleos directos, integrará el hidrógeno verde y la captura de CO2 en la producción de eSAF, un combustible aeronáutico clave para la autonomía estratégica de la Unión Europea.

La mancomunidad y el gobierno regional quieren seguir atrayendo inversiones significativas y promoviendo un futuro energético más sostenible.

La Sagra Baja epicentro del debate sobre el futuro de los Servicios Sociales en Castilla-La Mancha

El presidente de la Mancomunidad Sagra Baja y alcalde de Yuncler, Luis Miguel Martín Ruíz, inauguró el foro subrayando el papel crucial de los ayuntamientos en la consolidación de los Servicios Sociales como pilar fundamental del desarrollo local. Martín Ruíz hizo hincapié en la necesidad de dotar al sector de los recursos necesarios para responder a las demandas ciudadanas.

«Los Servicios Sociales de Atención Primaria son esenciales para garantizar el bienestar en el ámbito local, proporcionando apoyo a las personas en situación de vulnerabilidad», señaló el alcalde. Sin embargo, advirtió que «la falta de financiación adecuada, la sobrecarga de trabajo y el escaso reconocimiento institucional comprometen seriamente su eficacia».

Durante el foro, se analizó la situación actual del sector y se propusieron soluciones para mejorar su funcionamiento. Los participantes destacaron el papel crucial de los ayuntamientos y los profesionales del sector como primera línea de defensa de los derechos sociales, así como su labor indispensable para combatir la desigualdad y la exclusión social.

Uno de los principales reclamos del foro fue la necesidad de garantizar los derechos sociales con recursos estables y suficientes, independientemente de las decisiones políticas o los presupuestos. Los alcaldes y concejales de municipios como Villaluenga, Cedillo, Ugena, El Viso de San Juan, Valmojado, Yunclillos, Pantoja, Cabañas, Alameda de la Sagra, Cobeja, Borox, Recas, Numancia de la Sagra y Bargas, junto con el Director General de Acción Social del Gobierno de Castilla-La Mancha, Santiago Vera, participaron activamente en el debate.

La Sagra al Día
Edita:
TOLETUMSA COMUNICACIÓN, S.L.U.
Illescas - Toledo - 45200
Depósito legal: **TO 167-2020**
Director: **Aarón Rodríguez Nieto**
Contacto:
info@lasagraaldía.com
redaccion@lasagraaldia.com
www.lasagraaldia.com
La Sagra al Día no se responsabiliza de la opinión de sus colaboradores, no influye en sus comentarios ni tiene por qué compartirlos.

Invitad@s 2025

·DEIVER LUENGO·
ATELIER

DESCUBRE NUESTRAS PROPUESTAS 2025

Avda. Portugal 32, local 15. 1ª Planta
28971 Griñón - Madrid
E-mail: info@deiverluengo.com

www.deiverluengo.com
@deiver_luengo

Cita Previa
676 873 593

La Liga Femenina ITV La Sagra entra en su emocionante recta final

La Liga Femenina ITV La Sagra afronta sus siete últimas jornadas con la lucha por los puestos de honor al rojo vivo. La reciente jornada dejó resultados significativos, como la victoria del Méntrida sobre el Chozas (6-2), ampliando su ventaja en la cima. La zona de podio se presenta muy disputada entre Chozas, Cabañas y Borox, separados por tan solo cuatro puntos.

La competición en la Liga Femenina ITV La Sagra se intensifica a medida que se acerca el final de la temporada. El reciente encuentro entre el Méntrida y el Chozas culminó con una clara victoria para el Méntrida por 6 goles a 2. Este resultado permite al Méntrida consolidar su liderato con una ventaja de ocho puntos sobre sus perseguidores, aunque con un partido más disputado.

La pugna por los puestos que dan acceso al podio se mantiene emocionante, con el Chozas, el Cabañas y el Borox protagonizando una intensa batalla. Los tres equipos se encuentran muy cerca en la clasificación, separados por tan solo cuatro puntos (47, 43 y 43 respectivamente), lo que anticipa un final de temporada lleno de emoción e incertidumbre.

En la zona noble de la tabla, el Cobeja sumó una importante victoria ante el líder (4-3), situándose con 40 puntos. Le siguen de cerca el Loranca con 37 puntos, el Navalcarnero con 36 y el Falcons con 34, todos ellos con aspiraciones de escalar posiciones en estas últimas jornadas.

Por otro lado, el Lominchar, el Yuncler-Ugena y El Viso se encuentran en una zona intermedia de la clasificación, sin opciones claras de alcanzar los puestos de honor ni de descender.

En la parte baja de la tabla, el panorama sufrió modificaciones tras la victoria del Ventas sobre el Olías por 3 goles a 1. Cabe destacar que el Olías afronta su primera temporada en la liga con una plantilla compuesta mayoritariamente por jugadoras de edad cadete, lo que añade mérito a su participación en la competición.

En el plano individual, Angélica del Méntrida continúa destacando como la máxima goleadora del campeonato, sumando 41 tantos en 21 partidos disputados. Por su parte, Ana del Pozo se erige como la jugadora más valiosa (MVP) de la liga con un total de 16 puntos.

El siguiewnte fin de semana, la emoción de la Liga Femenina ITV La Sagra se traslada a Yuncler, donde se disputará la jornada número 23. Los encuentros se llevarán a cabo desde las 9:30 hasta las 13:30 horas. Los organizadores invitan a todos los aficionados al deporte a presenciar una competición que se caracteriza por su juego limpio, la ausencia de escándalos y el buen ambiente entre los equipos y la afición.

El Foro de Fedeto La Sagra Conecta empresas aborda la falta de mano de obra y el absentismo

Illescas una zona con falta de mano de obra, necesita Fortalecer el mercado laboral de la comarca es necesario para seguir siendo competitivos.

Empresarios, administración pública y expertos en formación se reunieron en el Foro de Fedeto La Sagra Conecta empresas, celebrado en el marco de la Feria de Empleo 45+ Illescas, para analizar y proponer soluciones a la creciente problemática de la falta de mano de obra y el absentismo laboral en la región.

El evento, reunió a cerca de 80 empresarios, representantes de la administración pública y expertos en formación para debatir sobre la falta de mano de obra y el absentismo laboral.

MADRUGA ABRÍA EL DEBATE PLANTEANDO LA PARADOJA DE LA FALTA DE MANO DE OBRA EN UNA ZONA CON BAJA TASA DE PARO, A PESAR DE LA CERCANÍA DE MADRID

Manuel Madruga, secretario general de Fedeto, moderó una mesa de debate en la que participaron María Elena García Zalve, directora general de Empleo de la JCCM; José Gutiérrez Muñoz, delegado de Educación en Toledo; Javier Jiménez, presidente de la Comisión Fedeto La Sagra Conecta Empresas; Yolanda Arnillas, responsable de Recursos Humanos de Stulz Tecnivel; Adrián Vallejo, responsable del departamento de Economía de la Asociación de Mutuas Amat; y el segundo teniente alcalde de Illescas, Francisco Rodríguez Sánchez.

Madruga abría el debate planteando la paradoja de la falta de mano de obra en una zona con baja tasa de paro, a pesar de la cercanía de Madrid. Yolanda Arnillas destacó la escasez de técnicos cualificados y la necesidad de adaptarse a la transformación tecnológica. Javier Jiménez abogó por una mayor colaboración público-privada para combatir el absentismo y la falta de formación especializada.

María Elena García Zalve presentó los programas de formación dual para mayores de 50 años y las ayudas a la contratación de jóvenes y mayores de 45 años. José Gutiérrez Muñoz subrayó el esfuerzo del gobierno regional en la Formación Profesional y la FP Dual.

El representante de la Asociación de Mutuas Amat presentó datos alarmantes sobre el absentismo laboral, señalando que un tercio de las bajas se producen los lunes y que el 55% de las bajas son generadas por el 7% de los trabajadores, alertaba, a su vez, sobre los efectos negativos del absentismo, cifrado en un 8,3% a nivel nacional, tanto para las empresas como para los empleados. «Cuando un 8% de la plantilla se ausenta durante todo un año, los daños son elevados para todos», afirmó.

FRANCISCO RODRÍGUEZ SÁNCHEZ, SEGUNDO TENIENTE DE ALCALDE DEL AYUNTAMIENTO DE ILLESCAS SEÑALÓ, ADEMÁS, LA APUESTA DEL AYUNTAMIENTO DE ILLESCAS

Francisco Rodríguez Sánchez, segundo teniente de alcalde del Ayuntamiento de Illescas hablo de las necesidades de formación de los trabajadores, en consonancia con las necesidades reales de la empresa. Señaló, además, la apuesta del Ayuntamiento de Illescas por el empleo a través de la concejalía de Formación y Empleo desde el año 2015, a pesar de no tener competencias, “El Ayuntamiento no tiene competencias en empleo y formación, pero somos la institución más cercana al ciudadano y ha sido necesario implementarlo”.

También señaló Rodríguez, la necesidad de mejorar las infraestructuras y de contar con la ayuda de las distintas instituciones para poder realizarlo.El foro concluyó con el compromiso de los participantes de seguir trabajando conjuntamente para encontrar soluciones a estos desafíos y fortalecer el mercado laboral de la región.

Tu Taller en La Sagra

Profesionales Cualificados

Deja tu vehículo con total garantía

TALLERES Serrano

Mecánica Rápida - Gasolina - Inyección Diesel
Diagnósis en todas las marcas
ABS ESP SRS - Aire Acondicionado

C/ 12 de Octubre 38
28991 Torrejón de la Calzada
Teléfonos: 91 816 09 25 / 659 170 833

MOTORCHECK
TALLER MECÁNICO

Reconstrucción de motores

C/ García Lorca 22. 45200 Illescas - Toledo
www.motorcheck.es - Teléfono: 925 176 837

TALLERBARATO.COM

LOS NEUMÁTICOS + BARATOS DE MADRID

MEJOR PRECIO TB GARANTIZADO

ABIERTOS SÁBADOS DE 9 A 14 Y DOMINGOS DE 10 A 14
EN EL TALLER DE TORREJÓN DE LA CALZADA

663 332 685

Tenemos el color que necesitas para tu coche
Sprays al momento

ANSA COLOR
TIENDA DE PINTURAS Y ANEXOS PARA CARROCERÍAS

C/ Real 1, local 1A
28991 Torrejón de la Calzada - Madrid
Teléfono: 91 081 80 44
@ansa_color

REPARACIÓN DE MOTORES DIÉSEL INDUSTRIALES
825 769 092

ASISTENCIA EN CARRETERA
24 HOURS

RMDI

C/ Fray Luis de León, nave 9
Pol. Ind. El Laurel
45960 Chozas de Canales
E-mail: rmdimotors@gmail.com

Grupo Automoción Madrid Sur

Grupo Cozar Motor

MECÁNICA - CHAPA Y PINTURA
ELECTROMECÁNICA - NEUMÁTICOS
COMPRA/VENTA DE VEHÍCULOS

629 154 504
www.grupocozarmotor.es

Avenida de Fuenlabrada, 36
28970, Humanes de Madrid

Ctra. Navalcarnero - Chinchón
M-404 Km 18,800
28971 Griñón - Madrid

Cambios de aceite y filtros
Dirección
Suspensión
Amortiguadores
Frenos
Tren delantero
Inyección
Kit de distribución
Diágnosis

MARTICATRS AUTOMOTIVE

670 213 436
Avenida de la Industria 1
45216 Carranque - Toledo

TALLERES GARRIDO

TALLERES Garrido

MECÁNICA EN GENERAL
PRE ITV

C/ Cádiz 1
28991 Torrejón de la Calzada
Teléfono: 91 024 50 78 603 104 517

En neumáticos, arreglos y pinchazos sin esperas

Avenida Principal 24
Pol. Ind. Las Avenidas
28991 Torrejón de La Calzada
Teléfonos: 91 816 07 27 / 659 486 766

TRABAJAMOS CON TODAS LAS COMPAÑÍAS DE SEGUROS
Su Taller de Confianza con vehículo de sustitución GRATIS

BAUTISTA TEAM
CHAPA Y PINTURA

LA SAGRA celebra sus exitosas Jornadas Gastronómicas por undécimo año consecutivo

Un total de 28 establecimientos en la comarca de La Sagra acogerán la undécima edición de las Jornadas Gastronómicas organizadas por Cerveza LA SAGRA. Cada establecimiento ha elaborado una tapa exclusiva para la ocasión, que se podrá disfrutar junto a las referencias esenciales de la cervecera, por un precio de entre 3,50€ y 6€ (botella de 33cl + tapa),

Un año más, la comarca de La Sagra se convirtió en un escaparate de la rica y variada gastronomía toledana gracias a la celebración de la undécima edición de las Jornadas Gastronómicas de Cerveza LA SAGRA. Durante dos fines de semana consecutivos, un total de 28 establecimientos hosteleros distribuidos por localidades como Illescas, Yuncos, Numancia de La Sagra, Ugena, Yuncler y Torrejón de la Calzada ofrecieron al público sus propuestas culinarias más creativas e innovadoras en formato tapa.

Los comensales tuvieron la oportunidad de degustar estas elaboraciones exclusivas acompañadas de las referencias esenciales de Cerveza LA SAGRA – LA SAGRA, LA SAGRA Doble Malta, LA SAGRA Radler, LA SAGRA Sin Gluten, LA SAGRA 0,0 Tostada y LA SAGRA 0,0 – por un precio que osciló entre los 3,50€ y los 6€ (botella de 33cl + tapa), dependiendo del local.

ESTE AÑO LA MEJOR TAPA HA SIDO ESCOGIDA POR UN JURADO DE EXPERTOS COMPUESTO POR EXPERTOS PERIODISTAS GASTRONÓMICOS

Este evento anual, que cuenta con más de una década de trayectoria, es organizado por la cervecera toledana en colaboración con la Asociación Provincial de Hostelería y el Ayuntamiento de Illescas. Su principal objetivo es promover y destacar la tradición gastronómica de la provincia de Toledo, así como reconocer la labor de aquellos que día a día la reinventan con creatividad y pasión.

En esta edición, la elección de la mejor tapa recayó en un jurado de expertos de reconocido prestigio en el ámbito gastronómico. Javier Vicente Caballero, periodista con una dilatada trayectoria en medios como El Mundo, y Mayte Lapresta, quien durante 17 años dirigió la influyente publicación Sobremesa y actualmente se dedica a la consultoría gastronómica y vitivinícola, fueron los encargados de evaluar y seleccionar la propuesta culinaria más destacada.

Carlos García, CEO de Cerveza LA SAGRA, expresó su satisfacción por la continuidad de estas jornadas, subrayando su contribución a posicionar la gastronomía toledana en el mapa. Asimismo, destacó la incorporación de un jurado profesional para reconocer la dedicación, la creatividad y la originalidad de los establecimientos participantes.

Por su parte, Tomás Palencia, presidente de la Asociación de Hostelería de Toledo, resaltó la importancia de este tipo de iniciativas para el sector, ya que fortalecen el compromiso con la gastronomía local y fomentan la creatividad y la calidad que caracterizan a la hostelería de la región. Además del criterio de los expertos, los consumidores también tuvieron la oportunidad de ser premiados por su participación. A través de una divertida dinámica de “rasca y gana”, se sortearon tres premios consistentes en 12 cajas de 24 botellas de LA SAGRA Original y cinco experiencias que incluían una visita a la fábrica de la cerveza con un bono de consumición en su Tap Room. Para optar a estos premios, los participantes simplemente debían pedir una cerveza LA SAGRA con su tapa en cualquiera de los establecimientos adheridos a las Jornadas.

Adjudicada la obra para la regeneración del parque del Granadal y su entorno

El portavoz municipal, Juan José Alcalde informó de los asuntos adoptados en la Junta de Gobierno Local, entre los que se encuentra la adjudicación de la obra de regeneración del parque del Granadal en el entorno del convento de San Pablo.

Un proyecto financiado por la Unión Europea a través de los fondos Next Generation, que cuenta con un presupuesto de 689.847,62 euros y un plazo de ejecución de 8 meses. La empresa adjudicataria ha sido Proimancha Ingeniería y Construcción SL.

Además, se ha aprobado la solicitud de ayudas dentro del programa para la renovación de las instalaciones de alumbrado exterior municipal por un importe de 494.636,41 euros para la renovación del alumbrado público de la calle Alemania.

También, en el área de Presidencia, Transparencia y Buen Gobierno se ha aprobado la inversión en diferentes obras hidráulicas, concretamente, la ampliación de la red de saneamiento en carretera de Navalpino, por un importe de 14.872,21 euros y la ampliación de la red de abastecimiento en el camino del Molinero por un importe de 46.967,65 euros.

Por otro lado, se autoriza el gasto plurianual para la tramitación del expediente de contratación para la prestación de servicios energéticos para la piscina cubierta del Salto del Caballo, consistente en el suministro de la energía necesaria para su funcionamiento y el mantenimiento de las instalaciones por un importe de 622.078,05 euros.

En cuanto al área de gobierno de Cultura, Hacienda y Patrimonio se autoriza la contratación de los conciertos de Melendi, por un importe de 48.400 euros; Corazonadas por un importe de 18.148,79 euros y Hit FM por un importe de 47.190 euros. Todos ellos para la celebración del Corpus de Toledo 2025 en el recinto ferial de La Peraleda.

El alcalde visita las obras de adecuación de las pistas multideportivas de Azucaica

El alcalde de Toledo, Carlos Velázquez ha visitado las obras que se están desarrollando en las pistas multideportivas del barrio de Azucaica, "abordando la mejora y el acondicionamiento de estas instalaciones deportivas incluidas dentro del Plan de inversiones en este año 2025 en el que somos Ciudad Europea del Deporte", ha señalado el concejal del área, Rubén Lozano.

En este sentido, Lozano ha explicado que se está actuando en muchas de las pistas multideporte que hay por toda la ciudad, como el barrio de La Legua, con una inversión de 20.000 euros cada una y que consisten en "mejoras en el equipamiento, en los tableros y en todos los materiales que se van degradando y desgastando con el paso del tiempo".

Además, aseguraba el concejal de Deportes, se está instalando iluminación artificial en dichas instalaciones que son muy utilizadas y demandadas por nuestros chicos, sobre todo los niños", de esta forma "vamos a poder dar un mayor servicio durante más tiempo en esta pistas, fomentando la actividad física y el deporte entre los más pequeños", ha concluido.

Juan Marín destaca el apoyo del Ayuntamiento a Down Toledo y aplaude a las empresas que apuestan por el empleo inclusivo

El concejal de Promoción Económica y Empleo, Juan Marín, mostró el apoyo del Ayuntamiento a las iniciativas de Down Toledo, que se va a materializar en ayudas económicas a sus iniciativas, y ha aplaudido a las empresas que, "con especial sensibilidad", apuestan por enriquecer sus plantillas "con personas que son como nosotros, como dice la última campaña publicitaria".

Durante su intervención en la inauguración del Coworking 2025 'Conectando oportunidades: diversidad en el trabajo', celebrado en el Vivero de Empresas de la Cámara de Comercio, Marín agradeció a Down Toledo la invitación a este evento, "porque cualquier actividad organizada por esta asociación despierta en nuestros corazones sentimientos de ternura y una especial sensibilidad". Y ha querido mostrar un "especial agradecimiento a las familias".

El titular de Promoción Económica y Empleo alabó a las empresas que han colaborado en esta iniciativa, "ya que demuestran con hechos su implicación por el empleo inclusivo", un objetivo que también han de perseguir las administraciones públicas, "que siempre han de dar respuesta a las demandas y necesidades de la sociedad".

Semana Santa 2025
fé pasión y tradición
TO
LE
DO
Diputación

Toledo inicia la construcción del Centro de Mayores de Buenavista, demanda vecinal de 20 años

El alcalde de Toledo, Carlos Velázquez, y el concejal de Planeamiento Urbanístico, Florentino Delgado, han visitado el inicio de las obras del nuevo Centro de Mayores del barrio de Buenavista, una infraestructura prometida desde hace dos décadas. El proyecto, dividido en dos fases, incluirá un espacio de 500 m² con zonas polivalentes y un patio exterior.

Carlos Velázquez, ha destacado el comienzo de las obras del Centro de Mayores de Buenavista como el cumplimiento de "una deuda histórica con el barrio". Acompañado por el concejal de Planeamiento Urbanístico, Florentino Delgado, Velázquez recordó que "existía un cartel anunciando este proyecto desde hace 20 años, pero nunca se había materializado".

La primera fase de las obras consiste en la construcción de un muro de contención, adjudicado a principios de febrero a la empresa Desarrollos Técnicos Ardosan CS SL por 307.044,97 euros y un plazo de ejecución de tres meses.

Toledo impulsa la revitalización del Casco Histórico con nuevas ayudas

Toledo impulsa su Casco Histórico con ayudas a comercios, comunidades energéticas y rehabilitación de edificios. Una apuesta por la revitalización urbana con la colaboración activa de FEDETO

El alcalde de Toledo, Carlos Velázquez, ha destacado la colaboración entre el Consorcio de la Ciudad y la Federación Empresarial Toledana (Fedeto) para impulsar las ayudas a la rehabilitación de locales comerciales en el Casco Histórico. Esta iniciativa se enmarca en un conjunto de medidas destinadas a revitalizar el centro de la ciudad, mejorando la calidad de vida de sus residentes y atrayendo nuevos negocios.

Carlos Velázque, presentó las nuevas líneas de actuación para dinamizar el Casco Histórico, destacando la importancia de la convocatoria de ayudas a la rehabilitación de locales comerciales, que contará con el apoyo de Fedeto. "Queremos equilibrar la balanza entre ventajas e inconvenientes de vivir y trabajar en el Casco, potenciando cada vez más sus atractivos", afirmó Velázquez.

Entre las medidas ya implementadas, el regidor municipal destacó la eliminación del "bolseo" (aparcamiento desordenado), la instalación de dos Ecopuntos de reciclaje y el sistema de pivote único, que ha mejorado la movilidad y liberado plazas de aparcamiento para residentes.

PROYECTOS INNOVADORES

Velázquez puso especial énfasis en la Oficina de Transformación Comunitaria, que ha permitido crear la primera comunidad energética en un Casco Histórico Patrimonio de la Humanidad. "Gracias a las placas fotovoltaicas que se instalarán en cubiertas municipales, los vecinos podrán reducir su factura eléctrica y la huella de carbono", explicó. La Junta de Gobierno Local ya ha aprobado la cesión de espacios en la piscina del Salto del Caballo y la pista de patinaje de la Escuela Central de Educación Física.

El alcalde también mencionó el proyecto 'Toledo Emerge', que recuperará edificios monumentales abandonados para darles nuevos usos sociales. "Son intervenciones transformadoras que dejarán huella en la ciudad", aseguró.

APOYO AL COMERCIO LOCAL

Jesús Corroto, gerente del Consorcio, destacó la importancia del apoyo empresarial: "Esta colaboración con Fedeto era el eslabón que nos faltaba". Por su parte, Manuel Madruga, secretario general de Fedeto, anunció que ofrecerán estudios de viabilidad gratuitos durante seis meses a emprendedores que quieran establecerse en el Casco Histórico.

AHORA MÁS QUE NUNCA: IMPULSA TU NEGOCIO
La Sagra al Día
LLEVAMOS TU EMPRESA A CADA RINCÓN DE LA SAGRA
INFÓRMATE EN: info@lasagraaldia.com
▼ ANUNCIOS ▼ ENTREVISTAS
▼ REPORTAJES ▼ VIDEOS CORPORATIVOS
▼ COMUNICACIÓN ▼ REDES SOCIALES

EL ESCÉNICO DE ILLESCAS

PROGRAMACIÓN

PROGRAMACIÓN

ESCÉNICO DE ILLESCAS

Disfruta de tu **ciudad**
Disfruta con los **tuyos**
Disfruta de **Illescas**

2025

Entradas disponibles en
www.**elescenicodeillescas**.es

PROMUEVE: AYUNTAMIENTO DE ILLESCAS

ORGANIZA: CALLE Underground | candehu Management & Productions

PATROCINA: LA SAGRA

La Diputación de Toledo acoge un encuentro con mujeres que hacen y saben de vino

El Centro Cultural San Clemente acoge hoy la actividad denominada "Vinos de autora", enmarcada en las actividades por el Día Internacional de la Mujer, promoviendo encuentros con mujeres que hacen y saben de vino.

La inauguración de la jornada ha corrido a cargo del diputado de Cultura de la Institución provincial, Tomás Arribas, y la directora de elDiario.es Castilla-La Mancha, Carmen Bachiller, contando también con la presencia de la concejal de Cultura del Ayuntamiento de Toledo, Ana Pérez.

En la apertura de la jornada, Arribas ha indicado que "desde la Diputación de Toledo defendemos la igualdad de oportunidades para que cada persona, independientemente de su género, pueda desarrollar su proyecto de vida sin trabas ni limitaciones. Creemos en una sociedad en la que prime el mérito, el esfuerzo y la capacidad, y en la que las mujeres puedan alcanzar sus metas sin cuotas ni privilegios artificiales, sino con las mismas oportunidades que los hombres".

La presidenta muestra todo el apoyo de la Diputación a Talavera de la Reina

La presidenta de la Diputación de *Toledo*, Concepción Cedillo, mostró todo el apoyo de la institución provincial al Ayuntamiento y a los vecinos de Talavera de la Reina, tras la última crecida del río Tajo, que ha provocado el derrumbe de parte del puente romano, el más antiguo de la ciudad, confirmando "la tristeza que todos sentimos hoy por la pérdida patrimonial e histórica que ha sufrido Talavera y la provincia".

En una visita junto al alcalde de Talavera, José Julián Gregorio, Cedillo agradeció la labor de los equipos de emergencia, voluntarios y personal municipal que han trabajado sin descanso para minimizar los daños.

La presidenta estubo acompañada por el vicepresidente de la Diputación y presidente del Consorcio Provincial de Extinción de Incendios y Salvamento, Juan Carlos Sánchez, y los diputados provinciales, Pablo Barroso, Pedro Díaz y José Eugenio del Castillo, con los que visitaron también la localidad de Hormigos, otra de las más afectadas por la crecida de los caudales, en este caso del Alberche.

Cedillo alabo la labor de prevención desarrollada por el Ayuntamiento de Talavera de la Reina, que ya había cortado el paso a peatones, en previsión de posibles accidentes provocados por la borrasca Martinho, lo que ha evitado males mayores.

La presidenta traslado al alcalde toda la ayuda de la institución que preside para poder trabajar en la recuperación del conocido como puente viejo o de Santa Catalina, cuyos orígenes

se remontan a la época romana y ha sido ya objeto de diversas restauraciones a lo largo de los siglos, por lo que espera que pueda recuperarse de nuevo, a pesar de que su colapso representa una pérdida significativa para el patrimonio histórico de Talavera.

VISITA A HORMIGOS

En Hormigos, junto al alcalde de la localidad, José Emilio Pérez, Cedillo visitó la zona más afectada, en concreto la urbanización 'Fuente Romero', donde durante los últimos días cerca de un centenar de casas han tenido que ser desalojadas. Una zona que está sufriendo importantes daños y en la que también hay un camping que se ha visto muy afectado por las inundaciones.

Una visita en la que la presidenta traslado todo el apoyo de la institución provincial al alcalde y a los vecinos del municipio, poniéndose a su disposición para la ayuda que se pueda necesitar, como viene haciendo la Diputación de Toledo en toda la provincia desde que empezó a empeorar la situación de los ríos a su paso por la misma.

COMPROMISO DE LA DIPUTACIÓN

La presidenta recordó que, desde el primer momento, la Diputación de Toledo ha puesto a disposición de los municipios recursos para hacer frente a esta difícil situación. Equipos de intervención y maquinaria han sido movilizados para ayudar en las tareas de limpieza y recuperación, con el objetivo de restablecer la normalidad lo antes posible en las zonas afectadas en la provincia.

"La prioridad siempre son las personas", ha subrayado la presidenta, destacando la importancia de la colaboración entre administraciones, que ha evitado consecuencias mayores, así como el compromiso de la Diputación de Toledo con los municipios y sus vecinos en los momentos más complicados.

Asimismo, ha vuelto a recordar la importancia de seguir las recomendaciones de los servicios de emergencia y ha pedido a la ciudadanía que siga extremando la precaución. "Es fundamental atender a los avisos y no correr riesgos innecesarios. Lo más importante es la seguridad de todos", ha concluido.

Desde que comenzaron los problemas de inundaciones en la provincia por la crecida de los ríos Tajo y Alberche, la Diputación de Toledo ha estado colaborando en las diversas labores que fueron necesarias para garantizar la seguridad de los vecinos de las zonas afectadas, con ejemplos como la construcción, con recursos propios, de un camino para dar salida a una urbanización "La Atalaya" en Cardiel de los Montes, que quedó aislada durante días.

Además, la Diputación de Toledo entregó durante estos días agua embotellada a los municipios que lo han solicitado, para garantizar el acceso a agua potable a todos los vecinos afectados por los problemas de abastecimiento que ha causado el aumento del caudal de los ríos.

El pleno incrementa en 33 millones de euros el presupuesto vigente para 2025 gracias a una modificación de crédito

El pleno de la Diputación de Toledo aprobó el expediente de modificación de créditos extraordinarios y suplemento de crédito por 33 millones de euros para cubrir las necesidades de diferentes centros de gasto.

Así lo ha anunciado la portavoz y diputada de Presupuestos, Hacienda y Promoción Económica, Soledad de Frutos, que se ha referido al carácter administrativo del pleno, destacando "la modificación presupuestaria mediante el suplemento de crédito, que incrementa el presupuesto vigente en 33 millones de euros, que va a servir para incrementar las partidas de distintas áreas de la Institución y terminar expedientes iniciados en el 2024, que atañen a todos los municipios de la provincia de Toledo".

Ese dinero incrementará el presupuesto de las áreas de Promoción Cultural, Educativa y Arqueología; Programas de Acción Local para Formación y Empleo; Protección Civil e Instalaciones; Cooperación Municipal; Promoción del Medio Ambiente; Bienestar Social; Residencia Social Asistida "San José"; Promoción Igualdad y Juventud; Residencia Universitaria; Centro Cultural San Clemente; Promoción del Deporte; Promoción Turística; Servicios Generales; Empleo Público, RRHH y Formación Continúa; Asistencia a Municipios; Tecnología de la Información y Comunicación.

De Frutos también ha indicado que "en este pleno se aprueba la modificación presupuestaria mediante transferencias de crédito de la cofinanciación del "PERTE digitalización Ciclo Agua", por importe de 1.689.140,70 euros, correspondiente a la aportación de la Diputación Provincial de Toledo en la anualidad 2025, algo muy importante para los municipios".

Se ha referido, igualmente, a la liquidación del presupuesto, que demuestra que la ejecución presupuestaria de 2024 ha sido mayor que la de los años anteriores, con un remanente de tesorería para gastos generales de 141,3 millones, y un superávit superior a los 78 millones de euros.

Más de 2.500 espectadores refrendan el acierto del Certamen de Bandas de Música de la Semana Santa organizado por la Diputación de Toledo

El Ejecutivo provincial muestra así su satisfacción por el respaldo popular otorgado a una actividad que ha sido capaz de unir patrimonio y música de marchas de procesión, caracterizadas por su solemnidad y emotividad, algo que han sabido transmitir excepcionalmente las bandas llegadas desde Torrijos, Madridejos, Dosbarrios y Villafranca de los Caballeros.

Más de 300 músicos de esas cuatro bandas han tomado parte en esta propuesta innovadora, que busca afianzarse en el panorama de actividades ligadas a la Semana Santa de Toledo.

Joaquín Romera, vicepresidente de la Diputación de Toledo y presente también en el último concierto, señala que "desde la Diputación de Toledo seguimos innovando y generando propuestas que divulguen la imagen de Toledo y su provincia dentro y fuera de nuestras fronteras, colocando a nuestra tierra en un lugar privilegiado para que Toledo sea elegida como Capital Europea de la Cultura en el año 2031, en cuya candidatura todos colaboramos por lo mucho que representa para el presente y el futuro de Toledo".

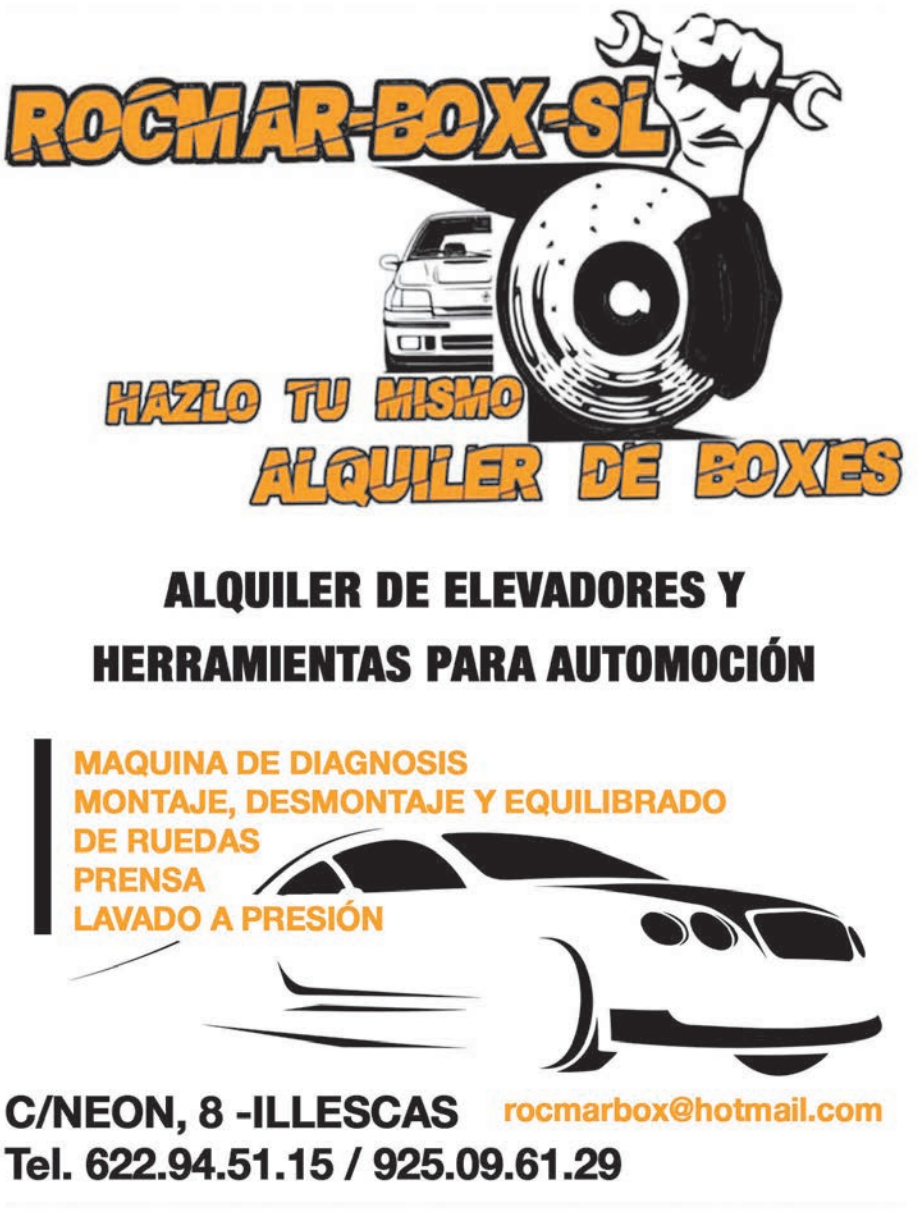

Concepción Cedillo destaca el respaldo de la Junta a la Capitalidad Europea de la Cultura

La presidenta de la Diputación de Toledo, Concepción Cedillo, celebró la adhesión de la Junta de Comunidades de Castilla-La Mancha al convenio de colaboración para impulsar la candidatura de Toledo a la Capitalidad Europea de la Cultura. Un paso "decisivo que refuerza el compromiso institucional" con un proyecto que aspira a colocar a la ciudad en el epicentro cultural de Europa.

En un acto celebrado en el Palacio de Fuensalida, la presidenta de la Diputación de Toledo, junto al alcalde de la ciudad, Carlos Velázquez, el diputado de Cultura, Tomás Arribas, representantes del Gobierno regional y de otras instituciones implicadas, destacaron la importancia de esta adhesión como un hito clave en el camino hacia la designación.

Optar a la Capitalidad Europea de la Cultura, explicó la presidenta Cedillo, supone una responsabilidad que se adquiere con la certeza de que "nuestra historia, nuestro patrimonio y nuestra capacidad de innovación nos legitiman para mirar de frente a este desafío".

Con esta firma, la Junta de Comunidades se une a una iniciativa que ya cuenta con el respaldo de diversas entidades culturales, académicas y empresariales, reafirmando el valor de la cooperación institucional.

"Desde la Diputación, respaldamos con firmeza esta candidatura porque creemos en el potencial transformador de la cultura. Sabemos que este camino requiere esfuerzo, visión y trabajo conjunto. Y por eso celebramos la adhesión de la Junta como un gesto de unidad, de suma de voluntades en favor de un proyecto que aspira a a dejar una huella profunda en nuestro territorio y en nuestra gente", afirmó la presidenta de la Diputación.

Diputación comparte con Mocejón la solemnidad y recogimiento de su Semana Santa

La Semana Santa de Mocejón se ha presentado como una manifestación de profunda devoción y tradición, que refleja la intensa religiosidad de sus habitantes. Así lo confirmó el diputado de Cultura de la Institución, Tomás Arribas, en una rueda de prensa donde también participaron la alcaldesa y presidenta de la Diputación, Concepción Cedillo, y representantes de la Cofradía de la Pasión, Muerte y Resurrección del Señor.

Este año, la Semana Santa de Mocejón adquiere un significado especial al conmemorar el 40 aniversario de la Cofradía de la Pasión, Muerte y Resurrección del Señor, fundada en 1985 y que actualmente cuenta con 380 cofrades. La alcaldesa, Concepción Cedillo, expresó su orgullo por formar parte de esta celebración, destacando su conexión profunda con la tradición religiosa, la comunidad y el patrimonio cultural. La Cofradía de la Pasión, Muerte y Resurrección del Señor ha preparado una exposición especial para conmemorar su 40 aniversario, donde se recoge la historia de la Semana Santa de Mocejón.

Cedillo destaca el compromiso de la Diputación con el deporte provincial y reconoce los méritos de todos los deportistas

La presidenta de la Diputación de Toledo, quiso destacar en la XXXI Gala del Deporte de la provincia, el compromiso inquebrantable de su Gobierno con el deporte provincial, reconociendo los méritos de todos los deportistas.

Así lo manifestaba en el cierre de una gala brillante, que llenaba por completo el Auditórium del Hotel Beatriz de Toledo con los deportistas galardonados, familiares y amigos, así como diputados provinciales, autoridades de la sociedad toledana y varios alcaldes, como los de Toledo y Talavera de la Reina, que no han querido perderse esta fiesta de homenaje al deporte.

En su intervención, Cedillo felicitaba a todos y cada uno de los galardonados y ha valorado la coincidencia de esta edición con el reconocimiento este año de Toledo como Ciudad Europea del Deporte, "algo que debe enorgullecernos a todos porque todos formamos parte de este logro, que se hace evidente en una gala donde la práctica deportiva se hace protagonista año tras año".

Cedillo ratificaba que, "desde la Diputación de Toledo, trabajamos sin descanso para que el deporte llegue a todos los rincones de nuestra provincia, para que ningún niño ni niña se quede sin la oportunidad de descubrirlo, de disfrutarlo y de aprender de él", recordando la apuesta por el deporte escolar, "porque creemos que la educación deportiva es clave en la formación de nuestros jóvenes".

Por último, hacía un llamamiento sincero a la colaboración y cooperación de todos los estamentos y personas relacionados con el deporte. "Sigamos caminando juntos, sigamos apostando por el deporte, construyendo una provincia donde los valores del esfuerzo, la dedicación y la superación sigan siendo nuestra bandera", concluyó.

THE NEW

X3

El nuevo **BMW X3** redefine la deportividad y la versatilidad en su segmento, con un diseño más robusto, tecnologías avanzadas y una conducción dinámica inconfundible. Ideal tanto para la ciudad como para las aventuras, combina estilo y funcionalidad en cada detalle.

Ven a probarlo.

Adler Motor

Ctra. Madrid-Toledo, Km. 63,800

Tel.: 925 35 48 93

Olías del Rey

adlermotor.es

Pol. Ind. Cazalegas, Sector 8 Parcela 26

Tel.: 925 86 99 88

Talavera de la Reina

X3 30e xDrive: Consumo de combustible, promedio WLTP en l/100 km 0,9–1,1; emisiones de CO2, promedio WLTP en g/km: 21–26; consumo eléctrico, promedio WLTP en kWh/100 km: 22,3–24; autonomía eléctrica, WLTP en km: 90–81[1]

[1] La autonomía depende de varios factores, entre ellos: estilo de conducción, estado de la carretera, temperatura exterior, calefacción/climatización y preacondicionamiento.

Cubas de la Sagra

TEMPORADA 2025 TOLEDO

VENTA ONLINE HASTA EL 30 DE ABRIL
SIN GASTOS DE GESTIÓN

ORGANIZA:
MARENOSTRUM EVENTOS

COLABORA:
tauro management

MARCO PÉREZ · PEDRO RUFO · MORANTE · ROCA REY · TOMÁS RUFO

12 DE ABRIL DE 2025 - 18 HORAS

NOVILLADA CON PICADORES BENÉFICA

A BENEFICIO DE LA FUNDACIÓN DEL HOSPITAL NACIONAL DE PARAPLÉJICOS

6 NOVILLOS DE MONTEALTO 6

19 DE JUNIO DE 2025 - 19:30 HORAS

CORRIDA DE TOROS

FESTIVIDAD DEL CORPUS CHRISTI

6 TOROS DE DANIEL RUIZ 6

VENTA EN TAQUILLA DE LA PLAZA DE TOROS CON MOTIVO DE LA NOVILLADA BENÉFICA EL VIERNES 11 DE ABRIL DE 11 A 14, Y DE 17:30 A 20:30 HORAS, Y EL DÍA DEL FESTEJO DESDE LAS 10 HORAS DE FORMA ININTERRUMPIDA. VENTA EN TAQUILLA DESDE EL VIERNES 13 DE JUNIO DE 11 A 13H Y DE 18 A 21H, Y EL DÍA DEL FESTEJO DESDE LAS 10 HORAS DE FORMA ININTERRUMPIDA. VENTA TELEFÓNICA EN EL 695 201 966

TOROSTOLEDO.COM

AGRIFEED S.L. · EUROCAJA RURAL